Красный путь

16+

Газета Омского областного отделения Коммунистической партии Российской Федерации. Издается с июня 1994 года

18 октября 2023 г. НАШ АДРЕС В ИНТЕРНЕТЕ: www.omsk-kprf.ru №41 (1483)

Не повторить бы трагедию Светлого

В ОМСКОМ ЛЕТНОМ УЧИЛИЩЕ КУРСАНТОВ ОДНОГО ИЗ ОБЩЕЖИТИЙ РАССЕЛЯЮТ ИЗ-ЗА ОПАСНОСТИ ОБРУШЕНИЯ

В Авиагородке, в Старом Кировске, нет желающих работать за минимальное вознаграждение электромонтером или сантехником в ОЛТК ГА (Омский летно-технический колледж гражданской авиации). Требования к потенциальным работникам высокие, корпусов и объектов много, а оплата далеко не привлекательная. Поэтому никого не удивляет картина, что электрические розетки в аудитории «висят» на скотче. Одно общежитие для приезжих курсантов со всей Сибири признано аварийным в сентябре.

Кстати, КПРФ уже 30 лет своего существования бьет в набат: сохраним советское образование, а значит, и прежний уровень его финансирования не менее 7% расходной части бюджета. Однако и в этом году ассигнования на эту суперважную отрасль составляют всего 4,5 %.

В настоящее время идет комплексная проверка авиационного учебного заведения сотрудниками прокуратуры, и ходят упорные зловещие слухи, что бывшее высшее профильное военное учреждение, низведенное до колледжа и филиала Ульяновского института, может быть закрыто, а курсанты переведены в Якутск, Улан-Удэ или Рыльск.

Немудрено, что альма-матер нескольких Героев Советского Союза доведена до кризиса, так как руководство Омского филиала не самостоятельно в решении многих оперативных, текущих, хозяйственных вопросов и иногда по месяцу ждет ответа по электронной почте из головного офиса на Волге. Омское училище может быть спасено, если вернуть ему самостоятельность, должное финансирование и престиж летного дела.

Сотни сотрудников и учащихся искренне и горячо переживают судьбу своего образовательного учреждения, тем более что в России оно единственное, которое готовит специалистов сразу по шести направлениям, в том числе пилотов и авиационных техников для Ми-8.

Иван ФЕДИН,
второй секретарь Омского обкома КПРФ.

Комментарий:

Евгений ВЕРЕМЧУК, мастер производственного обучения летного колледжа:

– К большому сожалению, из-за небольших зарплат специалисты стали от нас уходить. Стало просто некому ремонтировать самые элементарные неполадки. Большинство зданий наших общежитий старые, постройки еще сороковых годов прошлого столетия. Проблемы накапливались, как снежный ком, и вот сейчас мы подошли уже к краю.

Возвращаясь к напечатанному

Бюджет всё же поможет газовщикам

На страницах нашей газеты была опубликована информация о «баллонном» кризисе, возникшем в тех районах области, где потребители используют сжиженный газ. Тревогу били депутаты фракции КПРФ Константин Ткачев и Владимир Виниченко.

Суть проблемы: значительная часть газовых баллонов, которыми пользуются сельчане, отработала свой расчетный срок эксплуатации. Компании, занимающиеся реализацией сжиженного газа в баллонах, уже не имели права наполнять старые емкости из-за риска аварийных ситуаций, однако сами закупать оборудование не могли из-за финансовых проблем, поэтому попытались переложить расходы на потребителей. Это приводило к тому, что сельчане были поставлены перед необходимостью нести единовременные затраты, сравнимые по величине с месячной минимальной пенсией, либо они лишались возможности пользования сжиженным газом.

Наши депутаты постарались придать проблеме как можно более широкую огласку, через газету «Правда» она вышла на федеральный уровень. Региональные власти не смогли и дальше игнорировать проблему. Из бюджета Омской области выделили 20 млн на газовые баллоны для сельчан. На эти средства планируется закупить 5000 баллонов. Сообщается также, что закупками занимается региональное министерство энергетики и ЖКХ.

Несмотря на это провластные СМИ подают бюджетное финансирование «баллонной» проблемы как некую губернаторскую милость, основанную на просьбах сельчан во время встреч с избирателями. Однако без усилий депутатов-коммунистов не обошлось.

Евгения ЛИФАНТЬЕВА.

Ну и ну!

Вот и ещё один праздник

В РОССИИ ПОЯВИЛСЯ НОВЫЙ ПРАЗДНИК – ВСЕРОССИЙСКИЙ ДЕНЬ БЕРЕМЕННЫХ

Его будут отмечать два раза в год – 7 апреля и 7 октября. Эта традиция чествования беременных женщин стала частью комплекса мер проекта всебеременным.рф. Цель проекта заключается, как заявлено, в улучшении отношения общества к беременным, удовлетворение их потребностей, а также повышении общего уровня культуры отношения к материнству и семье.

Жатва-2023

Отстрадались?

ТЯЖЕЛЕЙШАЯ УБОРОЧНАЯ КАМПАНИЯ НА ФИНИШЕ

По данным на 16 октября зерновые и зернобобовые культуры в Омской области обмолочены на площади 2 млн гектаров, это **96%** от общего плана. Как сообщила ГТРК «Иртыш» со ссылкой на региональный минсельхозпрод, намолочено **2 млн 300 тысяч тонн зерна.**

Уборка зерновых культур уже завершилась в Усть-Ишимском, Павлоградском, Кормиловском, Марьяновском, Крутинском и Тюкалинском районах. Заканчивают работы в поле аграрии Одесского, Нововаршавского, Полтавского, Шербакульского и Таврического районов.

Владимир КУРБАТОВ.

Как живём

Зато летать стало дешевле

Большая часть продуктов в сентябре сильно подорожала, меньшая подешевела меньше, но скоро и она подорожает.

Как сообщает Омскстат, на потребительском рынке Омской области в сентябре 2023 года зарегистрировано повышение среднего уровня цен на **0,6%** по сравнению с предыдущим месяцем.

Цены на продовольственные товары повысились в среднем на **1,1%**. Заметно подорожали помидоры (на **54,7%**), бананы (на **35,0%**), чеснок (на **18,7%**), куриные яйца (на 10,1%), свежие огурцы (на 8,6%), апельсины (на 8,2%), вареная колбаса (на 7,1%). Из других продуктов питания на 2,4–5,1% стало дороже приобрести масло и жиры, соль, крупы и бобовые, мясопродукты.

При этом значительное **снижение цен**, соответствующее сезонной тенденции, отмечено на отдельные виды плодоовощной продукции: морковь (на **35,1%**), свежую белокочанную капусту (на **31,9%**), картофель (на **27,4%**), свеклу (на 25,0%), лук (на 16,8%), яблоки (на 13,7%).

Цены на рынке **непродовольственных товаров** выросли в среднем на **0,9%**. Отмечен рост цен на **газовое моторное и дизельное топливо (на 7,1 и 7,9% соответственно**), легковые автомобили (на 3,2%), автомобильный бензин всех марок (на 2,7%).

Средний уровень цен и тарифов в **сфере услуг снизился на 0,3%.** Заметно подешевел полет в салоне экономического класса самолета (**на 29,2%**). Снизилась стоимость поездок на отдых на Черноморское побережье России (включая Крым), в страны Закавказья, в Беларусь, в отдельные страны Средней Азии, экскурсионные туры по России (на 2,2–15,2%). Вместе с тем отмечен рост стоимости поездок на отдых в ОАЭ, в Турцию, в отдельные страны Юго-Восточной Азии, в Египет (на 14,4–31,0%). Стоимость услуг образования увеличилась на 4,7%.

Владимир ПОГОДИН.

Уроки извлечём, и ничто

На пленуме Омского обкома КПРФ с докладом об итогах сентябрьских выборов выступил первый секретарь А.А. Алехин

ОЧЕНЬ непросто выступать, когда проведена большая работа, вложены серьезные, по нашим меркам, средства, приложены значительные усилия всей организации, но получен не тот результат, который мы ожидали.

Нам с вами противостояла вся мощь государственной машины. Была КПРФ, с одной стороны, и, с другой, власть, куда входили все остальные, якобы оппозиционные силы. «Справедливая Россия» и «Новые люди» поддержали выдвижение Хоценко, а «Коммунисты России» и ЛДПР только изображали оппозиционеров. За Казанина и Макаленко на всех этапах также работала команда Хоценко. Это была единая команда.

Избирательную кампанию мы начали заранее, фактически с января, так как соревноваться с властью на короткой дистанции очень сложно.

Первоначально мы делали ставку на борьбу с тогдашним губернатором Бурковым, т.к. до марта вопрос о его отставке не стоял. Но она состоялась, причем достаточно неожиданно, т.к. лидер «Справедливой России» Миронов боролся за Буркова до конца. Бурков был отправлен в отставку, а врио был назначен Хоценко, на тот момент председатель правительства ДНР, на этой должности он проработал всего 10 месяцев.

Нам пришлось вносить коррективы в наши информационные бюллетени. Но если Буркова мы достаточно жестко критиковали, то напрямую по Хоценко мы не работали, акцентировав критику по «Единой России», а также сосредоточили внимание на вопросах, которые поднимались мной в Государственной Думе и депутатами нашей фракции в Законодательном собрании.

УЖЕ 13 ИЮНЯ мы сдали документы в Облизбирком, открыли избирательный счет и фактически с 14 июня начали сбор подписей муниципальных депутатов для прохождения муниципального фильтра. Необходимо было собрать 220 подписей, здесь у нас проблем не было. Общее количество наших депутатов было 355. Но со вторым условием муниципального фильтра, согласно которому должны быть представлены подписи депутатов районных Советов в не менее чем 3/4 от общего числа муниципальных образований, оказалось сложнее. Надо было 25, у нас было лишь 19.

Мы сразу, на берегу, договорились, что если нам самим не удастся собрать подписи, на поклон к власти за недостающими подписями не пойдем. Нам во многом повезло, что выдвижение Хоценко состоялось на две недели позже нашего, и мы фактически беспрепятственно развернули сбор подписей и практически собрали необходимое общее количество.

К этому времени развернула работу и власть. Причем подписи за Хоценко, Казанина и Макаленко собирала единая

команда. Ни Казанин, ни Макаленко даже теоретически не могли этого сделать. У первого было 2 муниципальных депутата, а у второго – 20. Главы районов разбили всех муниципальных депутатов на три части и толпами повели к нотариусам. Так что если бы мы не успели собрать подписи до этого этапа, у нас бы были большие проблемы, т.к. часть наших депутатов им удалось сломить, и они поставили подписи за наших противников или же отказались ставить подписи за меня, объясняя это тем, что «нам здесь жить». Таких депутатов у нас оказалось 45. Необходимо дать им принципиальную партийную оценку! По членам партии должен быть поставлен вопрос об их членстве в организации. А что касается беспартийных, то на предстоящих в 2025 году выборах об их выдвижении от КПРФ не может быть речи.

Благодаря четкой работе Ивченко И.А., Курятникова К.Н., Ткачева К.Г., Крикуна П.Г., Ивченко Е.А., Ивченко С.И. и других мы в итоге уверенно и, обращаю ваше внимание, самостоятельно прошли этап муниципального фильтра. В дальнейшем наши противники, целый ряд СМИ, которые обслуживали власть, пытались поставить нас в один ряд со спойлерами Казаниным и Макаленко: мол, подписи нам собрали также по команде Хоценко. Но это подлая, наглая, бессовестная ложь.

НАШИ агитационные материалы достаточно успешно работали там, где они доходили до избирателей. Власть активно противодействовала этому. Плакаты и самоклейки срывались и заклеивались, газеты изымались из почтовых ящиков. По имеющейся у нас информации, за каждый экземпляр нашей газеты платили по 3 рубля.

Агитационные материалы на Хоценко, Макаленко, Казанина изготавливала и распространяла опять же единая команда. И разместила многомилионный заказ на всех троих в типографии Нижнего Тагила. В то же время заявляя о необходимости поддержки омского товаропроизводителя?!

Против нас были брошены колоссальные средства. Места для наружной рекламы захватила команда Хоценко. На мой взгляд, здесь Хоценко переплюнул Полежаева, Назарова и Буркова вместе взятых. Часть мест власть выделила и оплатила Казанину. Его задача была работать на нашем поле, пытаться отрывать нашего избирателя с помощью коммунистических фраз и лозунгов.

Власть очень серьезно готовилась к выборам, максимально стараясь нас ослабить, создать нам массу проблем. Первый удар был нанесен по нашему телеканалу «Обком ТВ». Это сделала еще команда Буркова. В конце 2022 и начале этого года они заставили всех 3 провайдеров («Омские кабельные сети», «Дом ру», «ТТК»), с которыми мы работали много лет, расторгнуть договора. А потом уже команда Хоценко не дала нам заключить подготовленный договор с «Ростелекомом». Мы работали лишь через наш сайт в интернете. Наша аудитория сократилась в сотни раз, но мы не дали закрыть «Обком ТВ». В ближайшее время с помощью ЦК мы начнем работать с серьезным федеральным провайдером – МТС.

С помощью ОБЭП УВД власть пыталась нейтрализовать и нашу типографию. Под предлогом проверки типографий, участвовавших ранее в выборах в Омский городской Совет, они пытались провести проверку нашей типографии. Мы работаем по-белому, каких-либо нарушений не допускаем, но при желании все это можно придумать. С помощью Зюганова Г.А. и Мельникова И.И. этот процесс удалось остановить.

С 2020 ГОДА (начало эпидемии коронавируса) все публичные мероприятия на территории области запрещены, даже одиночные пикеты. Но это только для нас. Свои многотысячные мероприятия они проводят, и никакой ковид им не мешает. Даже после того как с 5 мая Всемирная организация здравоохранения признала прекращение эпидемии, уже врио продлил ограничения по коронавирусу до конца августа, а затем до конца сентября. А сейчас уже до конца октября. Я думаю, что власть будет продлевать ковидные ограничения до президентских выборов.

Как и на всех последних выборах, власть поставила задачу привести к избирательным урнам своего избирателя и засушить явку избирателей, которые будут голосовать против кандидата от власти. Бюджетников (учителей, врачей, социальных работников, военных) обязали проголосовать 9 сентября и доложить руководителю, засняв избирательный бюллетень на телефон.

Как пример, два избирательных участка, юридически базирующихся в Ленинском районе, но голосовали находящиеся в зоне СВО. Благодаря этим двум участкам явка в Ленинском районе оказалась самой высокой в городе – 29,47%, а без них была бы лишь 23,98%.

В этой избирательной кампании власть впервые активно использовала волонтеров, которым, по имеющейся у нас информации, платили от 1 до 4 рублей за каждого «обработанного» ими избирателя. А непосредственно на выборах, по имеющейся у нас информации, за каждого приведенного в городе на голосование избирателя с сертификатом, волонтерам платили до 50 рублей.

Избирателям говорили, если не проголосуете за Хоценко, финансирования территории не будет, и это, особенно на селе, работало. По результатам выборов волонтеры на селе заработали от 7 до 10 тысяч рублей.

Кроме этого, власть с помощью в том числе волонтеров запустила еще два слуха, особенно в городе:

1. Все заранее решено, можно уже не голосовать, результат все равно известен.

2. Алехин «сливает» выборы.

На ТВ, кроме бесплатного эфирного времени, кандидата от КПРФ не пускали, дебаты шли не в прайм-тайм, а когда люди были на работе. В итоге в городе явка составила лишь 24%.

Одну из серьезных ролей в избирательной кампании сыграла «тяжелая артиллерия». Когда московские аналитики увидели проблемы у Хоценко, а они у него были, в Омской области побывали абсолютно все заместители председателя правительства, все до единого федеральные министры. С ним дважды встречался президент. Во Владивостоке у Хоценко была встреча с Мишустиным. Но решающую роль сыграла последняя встреча с Путиным, за две недели до выборов. Именно тогда реально заработал слух, что если не изберут Хоценко, обещанного финансирования области не будет. Хотя каких-либо прорывных решений для региона на этих встречах я не услышал. Эти встречи больше напоминали селфи, носили чисто агитационный характер.

Врио провел встречи почти во всех районах области. Пообещал решить все проблемы. На мой взгляд, он наобещал как минимум на 3 бюджета.

НАШИ плакаты и самоклейки в большинстве своем больше одного дня не висели. За каждым щитом был закреплен представитель КТОСа или старший по дому. Ежедневно шла зачистка нашей агитации. А агитация на Хоценко размещалась даже в зданиях, где находились избирательные участки. Но полиция их не трогала, а наших товарищей, которые якобы срывали или заклеивали агитацию Хоценко, активно преследовали.

На примере Ивана Викторовича Федина я убедился, что в нашей стране от тюрьмы и

нас с пути не собьёт

от сумы не зарекайся. При желании можно придумать, сфабриковать административное или уголовное дело. 9 сентября Иван Викторович объезжал избирательные участки и раздавал направления нашим наблюдателям. Его задержали на выходе из участка якобы за незаконную агитацию. И если бы не вмешались в это дело я, группа товарищей и журналисты «Обком ТВ» и не дали оставить его одного, его бы закрыли на 15 суток, якобы за неповиновение полиции. Продержали сначала в отделе полиции №1, затем в ОП №3, затем опять в ОП №1 до 5 утра. А уже утром 10 сентября в 10-00 состоялся Кировский районный суд, где Федин получил административный штраф. А 29 сентября уже мировой суд назначил ему штраф в 5000 рублей. Если бы я опять не вмешался, не обратился в областную прокуратуру, не подключили адвоката, было бы 2 штрафа по 30 тыс. рублей каждый. Цель всего этого безобразия, а по-другому я это назвать не могу, – максимально попытаться запугать наших товарищей. В т.ч. в связи с предстоящими в марте выборами президента.

Серьезно повлияло на результаты выборов и 2-дневное голосование. Ночью с 9 на 10 сентября избирательные участки были без контроля. От видеоконтроля, который был на выборах в Государственную Думу и Законодательное собрание и который мы активно использовали, облизбирком отказался, ссылаясь на отсутствие денег. Поэтому мы не исключаем манипуляции с избирательными бюллетенями в ночь с 9 на 10 сентября. Плюс отсутствие необходимого контроля со стороны наблюдателей и членов УИК с правом решающего голоса в целом ряде сельских районов области. Наиболее ярко это проявилось в Любинском и Крутинском районах.

Тем не менее там, где наши партийные организации активно работали, несмотря на все старания власти, мы показали достойный результат. В Старом Кировске, где активно действовала бригада во главе с И.В. Фединым, наши результаты были от 20 до 30%. Также достойные результаты достигнуты там, где активно работали наши лучшие агитаторы: Быков Владимир Сергеевич, Краев Александр Гаврилович, Коновалов Кирилл Константинович, Мавлютов Руслан Равильевич, Кудринский Виталий Валентинович, Чистяков Сергей Владимирович, Егорова Елена Аркадьевна, Титов Егор Алексеевич, Харчук Андрей Андреевич, Бельченко Владимир Леонидович, Москвин Алексей Игоревич, Шанцев Виталий Сергеевич.

Если первый секретарь Оконешниковского райкома Вячин Виктор Владимирович вместе с «красным фермером» Ульяновым Андреем Ивановичем объехали все населенные пункты района, закрыли наблюдателями все избирательные участки, распространили все наши агитационные материалы, то и район показал лучший результат среди всех сельских районов Омской области.

Если Виниченко Владимир Алексеевич со своей командой «пропахал» Черлакский район, то там мы показали один из лучших результатов.

Если Калачинская партийная организация во главе с Кабаковой Алевтиной Николаевной активно работала по всем направлениям, если здесь сумели разместить наш агитационный видеоролик в районных социальных сетях, обеспечили контроль на избирательных участках, то они и получили третий результат в сельских районах области.

Если в Муромцевском районе самая высокая подписка в области на газету «Красный Путь» и авторитетный первый секретарь Лисин Владимир Андреевич, налажена системная организационная и агитационная работа, то и результат один из лучших.

Если в Большереченском районе агитационная концертная бригада во главе с первым секретарем Ячменевым Александром Петровичем дала 12 агитационных концертов в селах района, там и показан достойный результат.

(Тем временем непосредственно на выборах, по имеющейся у нас информации, за каждого приведенного в городе на голосование избирателя с сертификатом, волонтерам платили до 50 рублей.)

САМЫЕ лучшие для нас результаты были показаны в с. Саратовка Седельниковского района – 42,86%, с. Медет Черлакского района – 38,96%, д. Яготово Большереченского района – 37,23%, д. Петровка Калачинского района – 33,73%, д. Черталы Муромцевского района – 32,76%, ст. Жатва Таврического района – 32,22%, Авиагородок Кировского района – 30,75%, д. Ольховка Черлакского района – 30,3%, д. Большеникольск Муромцевского района – 30%.

Помимо губернаторских выборов, в единый день голосования проходили еще 18 муниципальных кампаний и довыборы в Законодательное собрание по Муромцевскому избирательному округу. Мы приняли участие лишь в 5 из 18 избирательных кампаний, выдвинули 7 кандидатов, и трое наших товарищей стали депутатами. Белоусов Константин Анатольевич стал депутатом Азовского районного Совета, где до этого не было нашего представителя; Титов Егор Алексеевич, наш первый секретарь обкома комсомола, стал депутатом Ключевского сельского поселения Омского района, где также до этого не было нашего представителя; а Тимошенко Юлия Николаевна, наш первый секретарь Тюкалинского местного отделения, избрана в Тюкалинский городской Совет.

На этих выборах мы традиционно берем 50% мандатов от выдвинутых. К сожалению, ряд наших партийных организаций уклонились на этот раз от участия в муниципальных выборах, хотя у нас были шансы на победу практически во всех кампаниях, и это бы усилило нашу агитацию на губернаторских выборах.

Мы не выставили наших кандидатов на выборах главы Сосновского сельского поселения Азовского района, дополнительных выборах в районные Советы Знаменского, Одесского, Павлоградского, Русско-Полянского районов, в Советы поселений Знаменского, Муромцевского, Полтавского, Русско-Полянского, Таврического, Черлакского, Шербакульского районов. Это неправильно. Мы должны бороться за наше представительство во всех районных Советах и Советах поселений! Решение конкретных вопросов избирателей – это самая лучшая агитация за КПРФ.

ВЫБОРЫ прошли. Какие выводы мы должны сделать? Какие первоочередные задачи мы должны поставить?

Необходимо организационное укрепление нашей организации, районных отделений партии. Там, где у нас авторитетный секретарь, боевая работоспособная организация, конкретная работа, там есть результат. Кировские, Оконешниковские, Черлакские, Калачинские, Муромцевские, Большереченские коммунисты доказали это конкретным примером. Обратный пример – Крутинское и Любинское местные отделения.

Надо включать на местах в работу всю организацию. Да, у нас много пожилых, не очень здоровых людей, но и они могут отрабатывать свой дом, свой подъезд, агитировать по телефону.

Выборы показали, что наши традиционные формы агитации: газеты, листовки, плакаты – работают, кто бы что ни говорил. Да, надо искать новые формы работы. В частности, усилить агитацию в социальных сетях. И калачинцы показали пример в этом. Но не надо и переоценивать их влияние. Пример нашего саратовского товарища Николая Бондаренко. Сколько у него подписчиков?! Почти 5 миллионов! По этой логике он должен «разрывать» всех на выборах. И где результат?

Опять же выборы показали эффективность нашей газеты «Красный Путь». Там, где высокий тираж нашей газеты, там у нас и достойные результаты. Показатели Муромцевского, Калачинского, Кировского, Большереченского, Черлакского МО еще раз об этом говорят. Кроме агитационной, разъяснительной работы, «Красный Путь» организационно укрепляет районные, первичные организации. Это стержень нашей организации. Надо продолжать предметно заниматься увеличением подписки нашей лучшей партийной газеты в стране. Ежемесячно рассматривать на бюро обкома и местных отделений ход подписки на газету.

Надо вернуться к организации эффективного контроля на выборах. Мы были вынуждены сразу после выборов пойти на замену членов ТИК Нововаршавского, Омского, Черлакского районов. Наши представители в ТИКах должны вмешиваться, когда власть пытается незаконно руководить выборами, отстаивать результаты, высказывать особое мнение. А если этого нет, их надо менять. И надо начинать с Любинского района.

На базе комсомольской организации необходимо сформировать постоянно действующую агитационную бригаду. Задача бригады – работать в проблемных районах области, но не подменяя работу сельских партийных организаций.

Надо уже сейчас разворачивать подготовку к предстоящим президентским выборам. Мы с вами должны показать, что омская организация может и должна показывать лучшие результаты в стране.

Уже сейчас надо начинать подбор кандидатов на предстоящие в 2025 году выборы в органы местного самоуправления. Если эту работу мы отложим на 2025 год, то с ней будет сложно справиться в пожарном режиме. Напоминаю, что 50% наших выдвиженцев становятся депутатами. И к тому же нельзя забывать, как вели себя действующие депутаты на прошедших губернаторских выборах при прохождении муниципального фильтра.

В ЗАВЕРШЕНИИ своего доклада хочу сказать огромное спасибо товарищам за поддержку, всем депутатам, которые поставили подписи за мое выдвижение при прохождении муниципального фильтра, за ту работу, которую вели в агитационной кампании и при организации контроля. Да, мы показали неудовлетворительный результат. Вся мощь государственной машины, которая воевала только с нами, не дала нам выйти на тот результат, который мы должны были получить. Но не будем посыпать голову пеплом. Выборы также показали, что большая часть населения области не верит власти и не поддерживает ее. Как их или большую часть из них сделать нашими сторонниками? Вот наша главная задача!

Мы с вами умеем побеждать, мы это доказали в 2021 году. И я убежден, что наши победы впереди. Несмотря ни на что. Вопреки всему. И «из красного пояса» они нас не выбьют, пускай не мечтают. Руки не опускаем, а, наоборот, засучиваем рукава!

(Доклад публикуется в сокращении).

Праздник в наслеге

В селе Павловск Нерюктяйинского наслега Мегино-Кангаласского улуса Республики Саха (Якутия) в торжественной обстановке открыли сквер имени В.И Ленина и памятник вождю пролетариата. Мероприятие приурочили к важному событию – 55-летию совхоза имени Владимира Ильича Ленина, который в советское время гремел на всю республику и страну своими высокими производственными показателями сложнейших в условиях вечной мерзлоты.

Рядом с памятником Владимиру Ильичу разместили стенды, рассказывающие о совхозе и его знатных тружениках – Героях Социалистического Труда Гавриилле Самсонове, Екатерине Новгородовой и лауреате Государственной премии СССР Михаиле Егорове.

Несмотря на сложные времена, на праздник в Центральную усадьбу совхоза – Павловск приехало как никогда много бывших работников всех семи отделений совхоза из сел Хара, Беке, Чюйя, Ломтука, Рассолода, Хаптагай, а также с участка Халлааскы. Им, дояркам, овощеводам, механизаторам, ветеринарам, зоотехникам, агрономам, впервые в течение ряда лет представился счастливый случай встретиться в родных пенатах. Они, тепло приветствуя друг друга, со светлой радостью вспомнили о своей замечательной молодости, об ударных рабочих буднях в сплоченном дружном коллективе, где била ключом не только трудовая жизнь, но и общественная...

Галина МОХНАЧЕВСКАЯ.

Дань творцу Великой Победы

В селе Первомайск Лямбирского района Республики Мордовия состоялось открытие памятника Генералиссимусу Великой Победы Иосифу Виссарионовичу Сталину.

Инициатором и организатором установки памятника И.В. Сталину стал известный в республике и за ее пределами человек – **Анатолий Иванович Корешков**. Он же спонсировал работы и выделил землю под памятник. Сам бюст Сталина, венчающий памятную композицию, по словам Анатолия Ивановича, имеет очень интересную историю. Предположительно, он был изготовлен в 1940-х годах прошлого столетия. Конечно, сейчас он реставрирован, установлен на пьедестал, со временем планируется благоустройство территории. Памятник хорошо виден с трассы, около него часто останавливаются машины, люди отдают дань памяти творцу Великой Победы. Перед церемонией открытия состоялся автопробег под знаменами СССР и Победы.

Экология

И один воин!

Экоактивист обнаружил на свалке ртуть

Когда слышишь разговоры о том, что рядовой человек ничего не может, хочется возразить.

В Шербакульском районе благодаря общественному инспектору по охране окружающей среды Леониду Гаврильченко активно работает экологический надзор. Сам Леонид Анатольевич – пенсионер, в прошлом – агроном. Именно усилия его и его товарищей привели к тому, что информация о наличии в районе незаконных свалок стала достоянием общественности и объектом внимания проверяющих органов.

Именно Леонид Гаврильченко «раскачал» ситуацию вокруг незаконного скотомогильника на территории Бабежского сельского поселения. После его обращений в контролирующие органы в район выехали специалисты земельного и ветеринарного надзора, убедившиеся в справедливости жалоб общественного инспектора. На участке земли площадью от 300 до 600 кв. м, который частично числится землями сельхозназначения, частично – землями «промышленности и связи», раскиданы гниющие трупы животных. Имеются следы попыток их сжигания. Тут же бытовые отходы.

Кроме биологических отходов, на свалке обнаружились кучи вещества розового и фиолетового цвета. Леонид Гаврильченко – бывший агроном, имеющий представление о сельскохозяйственных ядохимикатах, заподозрил, что это запрещенный еще 30 лет назад в России препарат для «протравливания» зерна перед посевом «Гранозан», в состав которого входит ртуть. Приглашенные на место специалисты областной экологической лаборатории – ЦЛАТИ – выяснили, что содержание паров ртути в воздухе рядом со свалкой превышает ПДК в 120 и более раз.

Россельхознадзор проинформировал администрации сельского поселения и района, а также районную прокуратуру. Специалисты ветеринарного надзора вынесли в адрес администрации Шербакульского района предписание: незаконную свалку надо ликвидировать, а участок – рекультивировать.

Однако сегодня началась стандартная для таких ситуаций возня по поводу того, кто должен заниматься уборкой. Загаженный участок находится на границе двух кадастровых участков, имеющих разных владельцев. Это позволяет чиновникам делать вид, что они ни при чем. Так, на запрос одного из эко-активистов Шербакуля, Валерия Полякова, ответил почему-то глава Шербакульского поселения, и ответил в том ключе, что загаженный участок поселению не принадлежит, и, вообще, поселение не имеет к нему никакого отношения. Что вполне соответствует действительности – речь идет о территории Бабежского поселения.

Почему районные чиновники «спустили» функцию отвечать жителю в поселенческую администрацию? Да потому, что той можно честно ответить: «я не я, и лошадь не моя».

Евгения ЛИФАНТЬЕВА.

У нас в Сибири

ТЮМЕНЬ

Учителя не хотят работать за копейки

Нехватка педагогических кадров ощущается не только в Омской области. В Тюмени нужны учителя математики и литературы.

Одна из причин дефицита педагогов, о которой не принято говорить, – уровень зарплат учителей. Он просто несопоставим с объемом рабочей нагрузки.

Рейтинг самых дефицитных профессий в Тюменской области возглавляют именно работники сферы образования.

Больше всего нуждаются в учителях сельские школы.

НОВОСИБИРСК

Налетай – подешевело

В регионе упали цены на топливо.

Изменения стоимости коснулось солярки, которая используется для нужд аграриев. Максимальная цена дизельного топлива была 75 тысяч 500 рублей в середине сентября, сейчас 63 тысячи 750 рублей за тонну. Минус почти 12 тысяч. Снижение весьма существенное, проблем с отгрузкой нет. Бензин реализуется по цене 59 тысяч 500 рублей за тонну.

ОМСК

45 тысяч сосёнок

В Омской области продолжают высаживать новые леса.

В октябре работники лесхозов провели несколько мероприятий в рамках акции «Сохраним лес».

Этот проект призван минимизировать ущерб от лесных пожаров и вырубок.

В Омской области самые большие лесопосадочные работы осенью провел САУ «Подгородный лесхоз». Его специалисты на площади

16,6 га за пару недель высадили более 45 тысяч сосен. Лесные культуры создали на территории лесного фонда, и впоследствии лесоводы будут проводить на этих участках агротехнические уходы за посадками, пока здесь не вырастет настоящий лес.

ТОМСК

Дерево с глазами

Интересный проект по превращению засохших деревьев в арт-объекты стартовал в Томске.

Он продлится два месяца, а одна из задач, которую ставят урбанисты перед собой, обратить внимание на необходимость бережного отношения к зеленым насаждениям на улицах города.

В Томске есть множество засохших или почти мертвых деревьев. Часть из них отжила свой срок естественным путем, также есть большое количество деревьев, пострадавших при ремонтах дорог и тротуаров или непрофессиональной подрезки кроны.

Умершее и засохшее дерево становится уникальным арт-объектом. На дерево обращают внимание, оно притягивает взгляд, люди начинают фотографировать его, показывать друзьям и знакомым. Появились новые городские точки притяжения. Безликие улицы, места и закоулки обрели свои достопримечательности.

Активисты на кусках березы нарисовали глаза и покрыли лаком. Полученные «глаза» они прикрепили к засохшим деревьям.

Материалы из открытых источников.

10 тысяч подписчиков на «Ютубе»

В условиях, когда власть давит на оппозиционные СМИ, и наш красный телеканал «Обком ТВ» постепенно убирают из сетки вещания кабельных сетей, заметен рост интереса пользователей интернета к ресурсам КПРФ.

Телеканал «Обком ТВ» имеет собственную страницу в видеохостинге «Ютуб» https://www.youtube.com/@user-sg7qr1no3m. Там размещается архив всех информационных сюжетов, создававшихся для новостийных программ телеканала «Обком ТВ», всех выходящих на нем передач – «Хроника в лицах», «Диалог с депутатом» и так далее. Нам дорог каждый подписчик на «Ютубе».

Страничка существует с 2014 года. За это время зафиксировано более 2 350 000 просмотров. Недавно количество подписчиков нашей странички превысило очередную круглую цифру – 10 тысяч человек.

Пресс-служба Омского обкома КПРФ.

Выборы в горсовет

Сразу после зимних каникул

Территориальная избирательная комиссия Ленинского округа направила письмо спикеру Омского горсовета Владимиру Корбуту о необходимости обсуждения даты предстоящих внеочередных выборов депутата по избирательному округу №34 вместо умершего в сентябре первого вице-спикера горсовета Виталия Путинцева.

По информации из областной избирательной комиссии выборы парламентария предполагается провести сразу же после зимних каникул – 14 января следующего года. По существующей процедуре для определения нового обладателя мандата отведен всего год.

Осталось уладить формальности – сначала предложение должны одобрить представители профильного комитета, а потом депутаты на пленарном заседании горсовета. Основная интрига, кто будет претендовать на вакантное место, появится позже.

СПАСИБО, ТОВАРИЩ!

В ОБКОМ КПРФ ПРОДОЛЖАЮТ ПОСТУПАТЬ ДОБРОВОЛЬНЫЕ ДЕНЕЖНЫЕ СРЕДСТВА

В ФОНД КПРФ

Одесское МО: И.И. Юренко, В.И. Мизиряк, А.И. Мизиряк, Л.П. Шкурко, Н.А. Куница, А.Т. Бабаевский.

Марьяновское МО: В.П. Васильев, И.М. Левшеня, А.Е. Кузнецов, Н.А. Лисицын.

Центральное МО: И.Н. Кислицин, В.Е. Яковлева, Н.Ф. Литвинов, Е.И. Черненко, А.М. Денисов, Р.В. Глушаков, А.Ф. Колосов, Л.И. Рухлов.

Ленинское МО: Л.М. Тенькова, Н.А. Васильева, В.А. Свистунов, А.М. Белоусов.

Советское МО: Л.А. Махова, Д.М. Мазепа, Г.Н. Исмаилов, Г.Г. Кащина, В.А. Боня.

Октябрьское МО: А.И. Вистунова, Л.Е. Саталкин, А.С. Кургуз, Н.Д. Егоров, А.Д. Лузгин, З.А. Прыжикова, Л.З. Фролова, Л.Л. Блажевская, Т.И. Белова, Л.Д. Михайленко, М.Л. Михайленко, В.А. Соловей, Г.Я. Казаков, А.С. Ковригин, В.П. Дуняк, В.А. Яркова, А.А. Кравец.

ПОМОЖЕМ НОВОРОССИИ

Советское МО: Л.А. Махова, Е.В. Мясникевич, И.С. Тубина, А.М. Аносова.

ТВ ПРОГРАММА с 23 по 29 октября

ПОНЕДЕЛЬНИК, 23 ОКТЯБРЯ

Вещание телеканала «Обком ТВ» смотрите в прямой трансляции на сайте https://www.omsk-kprf.ru/

5.20, 10.10, 13.00, 15.30 Точка зрения.
6.00 «Мальчик с окраины». Х/ф. (12+)
7.30 Новости за неделю. (12+)
8.00 «Нежный возраст». Х/ф. (12+)
9.30, 16.20, 17.30, 20.15 Спецрепортаж. (12+)
10.00 Парламентские баррикады. (12+)
11.00, 17.00, 19.30, 23.10 Д/ф. (12+)
11.30 «Полеты во сне и наяву». Х/ф. (12+)
13.50, 16.50 Бренды советской эпохи. (12+)
14.00 «Капабланка». Х/ф. (12+)
18.00 «Визит к Минотавру». Х/ф. (12+)
20.00, 22.50 Диалог с депутатом. (12+)
20.30, 22.30 Новости.
21.00 «Я тебя никогда не забуду». Х/ф.

ПЕРВЫЙ КАНАЛ

05.00 «Доброе утро». (0+)
09.00, 12.00, 15.00, 18.00, 03.00 «Новости».
09.05 «Антифейк». (16+)
09.45 «Жить здорово!». (16+)
10.35 «Горячий лед». Фигурное катание. Гран-при России 2023 г. Произвольная программа. Этап II. (0+)
12.20, 23.45, 03.05 «Подкаст.Лаб». (16+)
13.50, 15.15, 18.15 «Информационный канал». (16+)
16.10 «Давай поженимся!». (16+)
17.05 «Мужское / Женское». (16+)
19.55 «Куклы наследника Тутти». (16+)
21.00 «Время».
21.45 «Бизон. Дело манекенщицы». Т/с. (16+)
22.45 «Большая игра». (16+)

РОССИЯ 1 – ИРТЫШ

05.00, 09.30 «Утро России».
09.00, 14.30, 21.05 «Вести. Местное время».
09.55 «О самом главном». Ток-шоу. (12+)
11.00, 14.00, 16.00, 20.00 «Вести».
11.30, 17.30 «60 минут». Ток-шоу. (12+)
14.55 «Наши». (12+)
16.30 «Малахов». (16+)
21.20 «Зеркало лжи». Т/с. (16+)
23.20 «Вечер с Владимиром Соловьевым». (12+)
02.05 «Тайны следствия». Т/с. (12+)
03.50 «Морозова». Т/с. (16+)

12 КАНАЛ

06.00 «Волонтеры». (12+)
06.55 «Благовест». (0+)
07.00, 14.20, 23.00 «Практика». Т/с. (12+)
08.00, 09.00, 22.30, 02.00 «Час новостей». (16+)
08.10, 15.15 «Легенды телевидения». Д/ф. (12+)
09.10, 16.00, 00.00 «Сердце ангела». Т/с. (12+)
10.05 «Не факт». Д/ф. (12+)
10.30 «Дорожный патруль». Прямой эфир.
11.00, 14.00, 17.00, 19.30 «Час новостей». Прямой эфир.
11.15 «Подкаст #ГудДжоб!». Прямой эфир.
12.00 «Местные жители» с Ольгой Чернышовой». (0+)
12.45 «Просто Саша». Х/ф. (12+)
17.20, 01.00 «Первая мировая». Д/ф. (12+)
18.30 «Восток-Запад». Т/с. (16+)
20.00, 02.30 «Подкаст #ГудДжоб!». (12+)
21.00 «Благословите женщину». Т/с. (12+)
22.00 «Дорожный патруль». (16+)
03.15 «Документальное кино России». (12+)
04.15 «Необыкновенные люди». (0+)

НТВ

03.50 «Улицы разбитых фонарей». Т/с. (16+)
05.30 «Утро. Самое лучшее». (16+)
07.00, 09.00, 12.00, 15.00, 18.00, 22.35 «Сегодня».
07.25, 09.35 «Пес». Т/с. (16+)
12.25 «Чрезвычайное происшествие». (16+)
13.00 «Место встречи». (16+)
15.45 «За гранью». (16+)
16.50 «ДНК». (16+)
19.00 «Скорая помощь». Т/с. (16+)
21.15, 23.00 «Балабол». Т/с. (16+)
23.55 «Дело чести». Т/с. (16+)

РЕН-ТВ – ОМСК

04.00, 17.00, 01.15 «Самые шокирующие гипотезы». (16+)
05.00, 07.30, 11.30, 15.30, 18.30, 22.00 «Новости». (16+)
05.05 «С бодрым утром!». (16+)
08.00 «Военная тайна». (16+)
10.00 «Как устроен мир». (16+)
11.00, 15.00, 18.00 «Информационная программа 112». (16+)
12.00 «Загадки человечества». (16+)
13.00 «Невероятно интересные истории». (16+)
14.00 «Засекреченные списки». (16+)
16.00, 02.05 «Тайны Чапман». (16+)
19.00 «Хищник-2». Х/ф. (16+)
21.05 «Водить по-русски». (16+)
22.30 «Документальный спецпроект». (16+)
23.30 «Курьер». Х/ф. (18+)

СТС

05.00, 04.50 «Ералаш». (0+)
05.55, 04.20 Мультфильмы. (0+)
06.25 «Простоквашино». М/с. (0+)
06.40 «Ну, погоди! Каникулы». М/с. (6+)
07.00 «100 мест, где поесть». (16+)
08.00 «Уральские пельмени». «Смехbook». (16+)
08.20 «Уральские пельмени». (16+)
11.35, 18.00, 18.30 «Галя, у нас отмена!». Т/с. (16+)
19.00 «Суперниндзя». (16+)
22.55 «Кино в деталях». (18+)
00.00 «Обитель зла в 3d. Жизнь после смерти». Х/ф. (18+)
01.35 «Последний из Магикян». Т/с. (12+)
04.20 «6 кадров». (16+)

ТВЦ – АНТЕННА

05.00 «Настроение». (12+)
07.15 «Афоня». Х/ф. (12+)
07.45 «Таежный детектив. Охота на мамонта». Х/ф. (12+)
09.45, 14.05, 23.30 «Петровка, 38». (16+)
09.55 «Городское собрание». (12+)
10.30, 13.30, 16.50, 21.00, 23.00 «События». (16+)
10.50 «С небес на землю». Х/ф. (12+)
12.40, 04.20 «Мой герой. Бронислав Виноградский». (12+)
13.50 «Город новостей». (16+)
14.20, 02.10 «Сельский детектив. Днем с огнем». Х/ф. (12+)
16.15, 17.10 «Некрасивая подружка». Х/ф. (12+)
21.35 «Высшая раса». (16+)
22.05 «Знак качества». (16+)
23.45 «Хроники московского быта». (12+)
00.25 «Заморский принц. Страшная сказка». Д/ф. (16+)
01.05 «Вторая мировая. Случайная война». (12+)
01.45 «Истории спасения». (16+)
03.40 «Короли эпизода». (16+)

ДОМАШНИЙ

05.30, 04.45 «6 кадров». (16+)
05.40, 04.50 «По делам несовершеннолетних». (16+)
06.40 «Давай разведемся!». (16+)
07.40 «Тест на отцовство». (16+)
09.45, 22.10 «Понять. Простить». (16+)
10.45, 23.20 «Порча». (16+)
11.55, 00.15 «Знахарка». (16+)
12.30, 00.40 «Верну любимого». (16+)
13.05, 01.05 «Голоса ушедших душ». (16+)
13.40, 01.30 «Любовь по контракту». Х/ф. (16+)
18.00 «Невозможное прощение». Х/ф. (16+)

ЗВЕЗДА

03.35 «Не хлебом единым». Т/с. (16+)
06.00 «Сегодня утром». (12+)
08.00, 12.00, 16.00, 18.00 «Новости дня». (16+)
08.15, 20.00 «Открытый эфир». (16+)
10.00, 12.25, 00.00 «Государственная граница». Т/с. (12+)
13.15, 18.55 «По горячим следам». (16+)
13.35, 14.05, 16.15 «СМЕРШ». Х/ф. (16+)
14.00 «Военные новости». (16+)
17.00 «СВО». Д/с. (16+)
17.50 «Специальный репортаж». (16+)
19.10 «Ищу своих». (12+)
21.45 «Между тем». (12+)
22.15 «Дерзость». Х/ф. (12+)
02.15 «Неизвестная война. Великая Отечественная». Д/с. (16+)
03.05 «Перелом. Хроника Победы». Д/с. (16+)

РОССИЯ К

07.30, 08.00, 08.30, 09.15, 11.00, 13.30, 18.00, 20.30 «Новости культуры».
07.35 «Пешком...».
08.05 «Невский ковчег. Теория невозможного».
08.35 «Черные дыры. Белые пятна».
09.20 «Жизнь и судьба».
09.40 «Солнечный ветер». Х/ф.
11.15 «Наблюдатель».
12.15, 02.30 «XX век».
13.15 «Забытое ремесло». Д/с.
13.45 «Новости. Подробно. Арт».
14.00 «Большие и маленькие».
16.05, 22.30 «Три минуты тишины».
16.10 «Жизнь на сцене своей судьбы». Д/ф.
16.55 «Агора».
18.15 «Мастера мировой концертной сцены».
19.30 «Рассказы из русской истории».
20.45 «Главная роль».
21.05 «Правила жизни».
21.40 «Станиславский. Рыцарь светлого образа». Д/ф.
22.35 «Вечера в Камергерском».
23.40 «Иванов». Спектакль.
03.25 «Франция. Замок Шенонсо». Д/ф.

МАТЧ-ТВ

09.00, 17.25 «Спортивный век». (12+)
09.30 «Все о главном». (12+)
13.05, 15.35 Специальный репортаж. (12+)
13.25 «Кто кого?». (12+)
14.25, 01.15 Футбол. МИР Российская премьер-лига. Обзор тура. (6+)
16.00 «Есть тема!». (12+)
18.00 «География спорта». Химки. (12+)
18.30 «Громко». (12+)
19.25 Футбол. Мелбет – первая лига. «Акрон» (Тольятти) – «Шинник» (Ярославль). Прямая трансляция.
21.30 Хоккей. Фонбет Чемпионат КХЛ. «Нефтехимик» (Нижнекамск) – «Трактор» (Челябинск). Прямая трансляция.

5 КАНАЛ

04.25 «Чужой район-3». Т/с. (16+)
07.55 «Знание – сила». (0+)
10.05 «Наш спецназ». Т/с. (16+)
16.30 «След». Т/с. (16+)
20.25 «Великолепная пятерка-5». Т/с. (16+)
21.20 «Великолепная пятерка-4». Т/с. (16+)

ОТР

07.00 «ЗаДело. Неравнодушные люди». (12+)
07.15 «Последнее воскресение». Х/ф. (16+)
09.05 «Кино на все времена. Чарли Чаплин». (12+)
10.00, 13.55, 20.30 «Календарь». (12+)
10.30, 06.15 «Очень личное с Виктором Лошаком». (12+)
11.10 «Новости Совета Федерации». (12+)
11.30, 12.00, 12.30, 13.00, 16.00, 17.00, 18.00, 21.00 «Новости».
11.35, 12.05, 12.35, 16.10, 17.05, 21.20 «ОТРажение».
13.10 «Родительское собрание».
14.20 «Коллеги». (12+)
15.05 «Песня остается с человеком». (12+)
15.20 «За дело! Поговорим». (12+)
18.10 «Средь бела дня...». Х/ф. (12+)
19.40 «День чудесный». М/ф. (0+)
20.00 «Вспомнить все». (12+)
23.00 «Гори, гори, моя звезда». Х/ф. (12+)

ВТОРНИК, 24 ОКТЯБРЯ

Вещание телеканала «Обком ТВ» смотрите в прямой трансляции на сайте https://www.omsk-kprf.ru/ 12+

5.20, 10.10, 13.00, 15.30, 23.40 Точка зрения.
6.00 «Страницы жизни». Х/ф. (12+)
7.30, 20.30, 22.30 Новости.
8.00 «Я тебя никогда не забуду». Х/ф. (12+)
9.30, 16.40 Специальный репортаж. (12+)
10.00 Парламентские баррикады. (12+)
11.15, 16.20 Диалог с депутатом. (12+)
11.30, 18.00 «Визит к Минотавру». Х/ф. (12+)
13.50 Бренды советской эпохи. (12+)
14.00 «Особо опасные…». Х/ф. (12+)
17.00, 23.10 Документальный фильм. (12+)
17.30, 19.30 «Стоит заДУМАться». (12+)
20.00, 22.50 «В стране умирающих деревень». Специальный репортаж. (12+)
21.00 «Аты-баты, шли солдаты…». Х/ф.

ПЕРВЫЙ КАНАЛ

09.00, 12.00, 15.00, 18.00, 03.00 «Новости».
09.05 «Антифейк». (16+)
09.45 «Жить здорово!». (16+)
10.35, 12.20, 15.15, 18.15 «Информационный канал». (16+)
16.10 «Давай поженимся!». (16+)
17.05 «Мужское / Женское». (16+)
19.55 «Куклы наследника Тутти». (16+)
21.00 «Время».
21.45 «Бизон. Дело манекенщицы». Т/с. (16+)
22.45 «Большая игра». (16+)
23.45, 03.05 «Подкаст.Лаб». (16+)

РОССИЯ 1 – ИРТЫШ

05.00, 09.30 «Утро России».
09.00, 14.30, 21.05 «Вести. Местное время».
09.55 «О самом главном». Ток-шоу. (12+)
11.00, 14.00, 16.00, 20.00 «Вести».
11.30, 17.30 «60 минут». Ток-шоу. (12+)
14.55 «Наши». (12+)
16.30 «Малахов». (16+)
21.20 «Зеркало лжи». Т/с. (16+)
23.20 «Вечер с Владимиром Соловьевым». (12+)

12 КАНАЛ

06.00, 08.00, 09.00, 11.00, 14.00, 17.00, 19.30, 02.00 «Час новостей». (16+)
06.25 «Не факт». Д/ф. (12+)
06.55 «Благовест». (0+)
07.00, 14.20, 01.00 «Практика». Т/с. (12+)
08.10, 15.15 «СССР. Знак качества с Гариком Сукачевым». Д/ф. (16+)
09.10, 16.00 «Сердце ангела». Т/с. (12+)
10.10 «Смешарики». М/ф. (6+)
10.30 Прямой эфир из студии «Радио «Монте-Карло – Омск».
11.15 «Квартирантка». Х/ф. (12+)
13.00, 21.20 «Благословите женщину». Т/с. (12+)
17.20 «Первая мировая». Д/ф. (12+)
18.30 «Восток-Запад». Т/с. (16+)
20.00, 02.30 «Местные жители»». (0+)
20.45, 03.10 «Технологично». (0+)
22.20 Чемпионат КХЛ. «АкБарс» (Казань) – «Авангард» (Омск).

НТВ

07.25, 09.35 «Пес». Т/с. (16+)
12.25 «Чрезвычайное происшествие». (16+)
13.00 «Место встречи». (16+)
15.45 «За гранью». (16+)
16.50 «ДНК». (16+)
19.00 «Скорая помощь». Т/с. (16+)
21.15, 23.00 «Балабол». Т/с. (16+)
23.55 «Дело чести». Т/с. (16+)

РЕН-ТВ – ОМСК

04.00, 17.00 «Самые шокирующие гипотезы». (16+)
05.00 «С бодрым утром!». (16+)
07.30, 11.30, 15.30, 18.30, 22.00 «Новости». (16+)
08.00 «Военная тайна». (16+)
09.00 «Совбез». (16+)
10.00 «Как устроен мир». (16+)
11.00, 15.00, 18.00 «112». (16+)
12.00 «Загадки человечества». (16+)
13.00 «Невероятно интересные истории». (16+)
14.00 «Засекреченные списки». (16+)
16.00, 02.15 «Тайны Чапман». (16+)
19.00 «Два ствола». Х/ф. (16+)
21.05 «Водить по-русски». (16+)
22.30 «Знаете ли вы, что?». (16+)
23.30 «Заложник». Х/ф. (16+)

СТС

06.25 «Простоквашино». М/с. (0+)
06.40 «Ну, погоди! Каникулы». М/с. (6+)
07.00, 17.30 «Галя, у нас отмена!». Т/с. (16+)
08.05 «Уральские пельмени». «Смехbook». (16+)
08.10 «Белка и Стрелка. Карибская тайна». М/ф. (6+)
10.00 «Маленький вампир». М/с. (6+)
11.40 «Академия монстров». М/с. (6+)
13.20 «Бесконечная история. Альбион». Х/ф. (12+)
15.35 «Хроники Спайдервика». Х/ф. (12+)
19.00 «Полный блэкаут». (16+)
20.10 «Человек-муравей и оса». Х/ф. (16+)
22.35 «Семья». Х/ф. (18+)

ТВЦ – АНТЕННА

07.10 «Доктор И...». (16+)
07.50 «Таежный детектив. Охота на мамонта». Х/ф. (12+)
09.40, 03.40 «Ералаш». Все серьезно!». Д/ф. (12+)
10.30, 13.30, 16.50, 21.00, 23.00 «События». (16+)
10.50 «С небес на землю». Х/ф. (12+)
12.40, 04.20 «Мой герой. Александр Панкратов-Черный». (12+)
13.50 «Город новостей». (16+)
14.05 «Сельский детектив. Днем с огнем». Х/ф. (12+)
15.55 «Актерские драмы. Бьет – значит любит?». (12+)
17.10 «Некрасивая подружка. Черный кот». Х/ф. (12+)
19.00 «Некрасивая подружка. Дело о четырех блондинках». Х/ф. (12+)
21.35 «Закон и порядок». (16+)
22.05 «Фиктивные браки звезд». Д/ф. (16+)
23.30 «Петровка, 38». (16+)
23.45 «Русские тайны. Мировая закулиса». (16+)

ДОМАШНИЙ

06.40 «Давай разведемся!». (16+)
07.40 «Тест на отцовство». (16+)
09.45, 22.15 «Понять. Простить». (16+)
10.45, 23.25 «Порча». (16+)
11.45, 00.15 «Знахарка». (16+)
12.20, 00.40 «Верну любимого». (16+)
12.55, 01.05 «Голоса ушедших душ». (16+)
13.30 «Твой Домашний доктор». (16+)
13.45, 01.30 «Пять лет спустя». Х/ф. (16+)
18.00 «Ты в моем сердце». Х/ф. (16+)

ЗВЕЗДА

06.00 «Сегодня утром». (12+)
08.00, 12.00, 16.00, 18.00 «Новости дня». (16+)
08.15, 20.00 «Открытый эфир». (16+)
10.00, 23.55 «Государственная граница». Т/с. (12+)
11.25, 17.50 «Специальный репортаж». (16+)
12.40, 18.55 «По горячим следам». (16+)
12.55, 14.05, 16.15 «Краповый берет». Т/с. (16+)
14.00 «Военные новости». (16+)
17.00 «СВО». Д/с. (16+)
19.10 «Улика из прошлого». (16+)
21.45 «Между тем». (12+)
22.15 «Следствием установлено». Х/ф. (12+)

РОССИЯ К

07.35 «Пешком...».
08.20, 16.00 «Увидеть Древний Египет глазами фараонов». Д/ф.
09.20 «Жизнь и судьба».
09.40 «Солнечный ветер». Х/ф.
11.15 «Наблюдатель».
12.15, 02.35 «XX век».
13.45 «Новости. Подробно. Книги».
14.00 «Острова».
14.45 «Мы, нижеподписавшиеся». Х/ф.
15.55, 22.30 «Три минуты тишины».
16.55 «Первые в мире». Д/с.
17.15 «Сати. Нескучная классика...».
18.15 «Эрмитаж».
18.45 «Мастера мировой концертной сцены».
19.50 «Частная жизнь нейрона».
20.45 «Главная роль».
21.05 «Правила жизни».
21.30 «Спокойной ночи, малыши!».
21.45 «Белая студия».
22.35 «Вечера в Камергерском».
23.40 «Чайка». Спектакль.

МАТЧ-ТВ

06.05, 13.05, 15.35 Специальный репортаж. (12+)
06.25 Волейбол. Чемпионат России. Pari Суперлига. Мужчины. «Белогорье» (Белгород) – «Югра-Самотлор» (Нижневартовск). (6+)
08.30 «Магия большого спорта». (12+)
09.00, 17.25 «Спортивный век». (12+)
09.30 «Наши иностранцы». (12+)
13.25 «Кто кого?». (12+)
14.25 «Человек футбольной породы». Д/ф. (12+)
16.00 «Есть тема!». (12+)
18.00 «Что за спорт?». (12+)
19.25 Смешанные единоборства. UFC. Ислам Махачев против Александра Волкановски. (16+)
22.30 Футбол. Лига чемпионов. «Галатасарай» (Турция) – «Бавария» (Германия). Прямая трансляция.

5 КАНАЛ

04.45 «Три капитана». Т/с. (16+)
07.20 «Страны Советов». (16+)
07.55 «Знание – сила». (0+)
08.30 «Чужой район-3». Т/с. (16+)
16.30 «След». Т/с. (16+)
20.25 «Великолепная пятерка-5». Т/с. (16+)
21.20 «Великолепная пятерка-4». Т/с. (16+)

ОТР

07.00 «Большая страна». (12+)
07.50 «Один день из жизни врача». (12+)
08.15, 13.10, 14.30, 00.35 «Никто не узнает». Т/с. (16+)
10.00, 14.00, 20.30 «Календарь». (12+)
10.30, 06.15 «За дело! Поговорим». (12+)
11.10 «Отчий дом». «Живая глина». (12+)
11.35, 12.05, 12.35, 16.10, 17.05, 21.20 «ОТРажение».
15.20 «Бабочка». М/ф. (12+)
15.30 «Вспомнить все». (12+)
18.10 «Гори, гори, моя звезда». Х/ф. (12+)
19.40 «Жил-был Козявин». «Дом, который построил Джек». М/ф. (12+)
20.00 «Академики». (12+)
23.00 «Испытательный срок». Х/ф. (12+)

СРЕДА, 25 ОКТЯБРЯ

Вещание телеканала «Обком ТВ» смотрите в прямой трансляции на сайте https://www.omsk-kprf.ru/ 12+

5.20, 10.10, 13.00, 15.30, 23.40 Точка зрения.
6.00 «Суд чести». Х/ф. (12+)
7.30, 20.30, 22.30 Новости.
8.00 «Аты-баты, шли солдаты…». Х/ф. (12+)
9.30 «Стоит заДУМАться». (12+)
10.00 Парламентские баррикады. (12+)
11.00, 16.20 «В стране умирающих деревень». Специальный репортаж. (12+)
11.30, 18.00 «Визит к Минотавру». Х/ф. (12+)
13.50 Бренды советской эпохи. (12+)
14.00 «Семейный круг». Х/ф. (12+)
17.00, 19.30, 23.10 Документальный фильм. (12+)
17.30 Специальный репортаж. (12+)
20.00, 22.50 «Хроника в лицах». Спецрепортаж. (12+)
21.00 «Зайчик». Х/ф.

ПЕРВЫЙ КАНАЛ

09.00, 12.00, 15.00, 18.00, 03.00 «Новости».
09.05 «Антифейк». (16+)
09.45 «Жить здорово!». (16+)
10.35, 12.20, 15.15, 18.15 «Информационный канал». (16+)
16.10 «Давай поженимся!». (16+)
17.05 «Мужское / Женское». (16+)
19.55 «Куклы наследника Тутти». (16+)
21.00 «Время».
21.45 «Бизон. Дело манекенщицы». Т/с. (16+)
22.45 «Большая игра». (16+)
23.45, 03.05 «Подкаст.Лаб». (16+)

РОССИЯ 1 – ИРТЫШ

05.00, 09.30 «Утро России».
09.00, 14.30, 21.05 «Вести. Местное время».
09.55 «О самом главном». Ток-шоу. (12+)
11.00, 14.00, 16.00, 20.00 «Вести».
11.30, 17.30 «60 минут». Ток-шоу. (12+)
14.55 «Наши». (12+)
16.30 «Малахов». (16+)
21.20 «Зеркало лжи». Т/с. (16+)
23.20 «Вечер с Владимиром Соловьевым». (12+)

12 КАНАЛ

06.00, 08.00, 09.00, 11.00, 14.00, 17.00, 19.30, 22.30, 02.00 «Час новостей». (16+)
06.25, 12.00 «Технологично». (0+)
06.55 «Благовест». (0+)
07.00, 14.20, 23.00 «Практика». Т/с. (12+)
08.10, 15.15 «СССР. Знак качества с Гариком Сукачевым». Д/ф. (16+)
09.10, 16.00 «Вдова». Т/с. (16+)
10.10 «Смешарики». М/ф. (6+)
10.30 «Не факт». Д/ф. (12+)
11.15 «Местные жители» с Оксаной Савочкиной». (0+)
12.30 «Мое блокадное детство». Д/ф. (16+)
13.00, 21.15 «Благословите женщину». Т/с. (12+)
17.20, 01.00 «Первая мировая». Д/ф. (12+)
18.30 «Восток-Запад». Т/с. (16+)
20.00, 02.30 «Плэй». (12+)
20.40, 03.10 «#МыВместе». (16+)
22.00 «Дорожный патруль». (16+)

НТВ

07.25, 09.35 «Пес». Т/с. (16+)
12.25 «Чрезвычайное происшествие». (16+)
13.00 «Место встречи». (16+)
15.45 «За гранью». (16+)
16.50 «ДНК». (16+)
19.00 «Скорая помощь». Т/с. (16+)
21.15, 23.00 «Балабол». Т/с. (16+)
23.55 «Дело чести». Т/с. (16+)

РЕН-ТВ – ОМСК

04.00, 17.00 «Самые шокирующие гипотезы». (16+)
05.00 «С бодрым утром!». (16+)
07.30, 11.30, 15.30, 18.30, 22.00 «Новости». (16+)
08.00 «Документальный проект». (16+)
09.00, 14.00 «Засекреченные списки». (16+)
10.00 «Как устроен мир». (16+)
11.00, 15.00, 18.00 «112». (16+)
12.00, 22.30 «Загадки человечества». (16+)
13.00 «Невероятно интересные истории». (16+)
16.00, 01.55 «Тайны Чапман». (16+)
19.00 «Пороховой коктейль». Х/ф. (16+)
21.15 «Смотреть всем!». (16+)
23.30 «Эверли». Х/ф. (18+)

СТС

05.00, 04.50 «Ералаш». (0+)
05.55, 04.20 Мультфильмы. (0+)
06.25 «Простоквашино». М/с. (0+)
06.40 «Ну, погоди! Каникулы». М/с. (6+)
07.00, 17.30 «Галя, у нас отмена!». Т/с. (16+)
08.05 «Уральские пельмени». «Смехbook». (16+)
09.35 «Секрет. Осмелься мечтать». Х/ф. (12+)
11.40 «Кот под прикрытием». М/ф. (6+)
13.45, 21.00 «Патрик». Х/ф. (12+)
15.40 «Пес под прикрытием». Х/ф. (12+)
19.00 «Киллеры». Х/ф. (16+)
23.15 «С любовью, Рози». Х/ф. (16+)

ТВЦ – АНТЕННА

07.10 «Доктор И...». (16+)
07.50 «Таежный детектив. Живая вода». Х/ф. (12+)
09.40, 03.45 «Проклятые сокровища». Д/ф. (16+)
10.30, 13.30, 16.50, 21.00, 23.00 «События». (16+)
10.50 «Неразрезанные страницы». Х/ф. (16+)
12.40, 04.20 «Мой герой. Павел Соколов». (12+)
13.50 «Город новостей». (16+)
14.00, 02.15 «Сельский детектив. Чем сердце успокоится». Х/ф. (12+)
15.55 «Актерские драмы. Ранняя слава». (16+)
17.10 «Некрасивая подружка. Любовный квадрат». Х/ф. (12+)
19.00 «Некрасивая подружка. Тайна белоснежки». Х/ф. (12+)
21.35 «Хватит слухов!». (16+)
22.05 «90-е. Предсказание для Кремля и народа». Д/ф. (16+)
23.30 «Петровка, 38». (16+)
23.45 «Дорогие товарищи. Сочинская мафия». (16+)

ДОМАШНИЙ

06.45 «Давай разведемся!». (16+)
07.45 «Тест на отцовство». (16+)
09.55, 22.05 «Понять. Простить». (16+)
10.55, 23.15 «Порча». (16+)
12.05, 00.10 «Знахарка». (16+)
12.40, 00.35 «Верну любимого». (16+)
13.10, 01.00 «Голоса ушедших душ». (16+)
13.45, 01.25 «Чужая жизнь». Х/ф. (16+)
18.00 «С холодным сердцем». Х/ф. (16+)

ЗВЕЗДА

06.00 «Сегодня утром». (12+)
08.00, 12.00, 16.00, 18.00 «Новости дня». (16+)
08.15, 20.00 «Открытый эфир». (16+)
10.00, 23.45 «Государственная граница». Т/с. (12+)
11.30, 17.50 «Специальный репортаж». (16+)
11.45, 12.25, 18.55 «По горячим следам». (16+)
12.45, 14.05, 16.15, 02.50 «Летучий отряд». Т/с. (16+)
14.00 «Военные новости». (16+)
17.00 «СВО». Д/с. (16+)
19.10 «Секретные материалы». Д/с. (16+)
21.45 «Между тем». (12+)
22.15 «Блондинка за углом». Х/ф. (12+)

РОССИЯ К

07.35 «Пешком...».
08.05 «Легенды мирового кино».
08.30, 16.00 «Парящий каменный лес Китая». Д/ф.
09.20 «Жизнь и судьба».
09.40 «Солнечный ветер». Х/ф.
11.15 «Наблюдатель».
12.15, 02.00 «XX век».
13.00 «Уфа. Особняк Елены Поносовой-Молло». Д/ф.
13.45 «Новости. Подробно. Кино».
14.00 «Искусственный отбор».
14.45 «Мы, нижеподписавшиеся». Х/ф.
15.55, 22.30 «Три минуты тишины».
16.55 «Забытое ремесло». Д/с.
17.10 «Белая студия».
18.15 «Библейский сюжет».
18.45, 02.50 «Мастера мировой концертной сцены».
19.55 «Компьютерные игры».
20.45 «Главная роль».
21.05 «Правила жизни».
21.30 «Спокойной ночи, малыши!».
21.50 «Абсолютный слух».
22.35 «Вечера в Камергерском».
23.40 «Тартюф». Спектакль.

МАТЧ-ТВ

06.05, 13.05, 15.35 Специальный репортаж. (12+)
06.25 Велоспорт. Трек. Лига чемпионов. (0+)
08.30 «География спорта». Химки. (12+)
09.00, 17.25 «Спортивный век». (12+)
09.30 «Голевая неделя. РФ». (6+)
13.25 «Кто кого?». (12+)
14.25 Футбол. Лига чемпионов. Обзор. (6+)
16.00 «Есть тема!». (12+)
18.00 «Вид сверху». (12+)
19.25 «Я – Златан». Х/ф. (12+)
22.30 Футбол. Лига чемпионов. «Фейеноорд» (Нидерланды) – «Лацио» (Италия). Прямая трансляция.

5 КАНАЛ

04.25 «Три капитана». Т/с. (16+)
07.55 «Знание – сила». (0+)
08.30 «Чужой район-3». Т/с. (16+)
16.30 «След». Т/с. (16+)
20.25 «Великолепная пятерка-5». Т/с. (16+)
21.20 «Великолепная пятерка-4». Т/с. (16+)

ОТР

07.00 «Большая страна». (12+)
07.55 «ЗаДело. Неравнодушные люди». (12+)
08.15, 13.10, 14.30, 00.35 «Никто не узнает». Т/с. (16+)
10.00, 14.00, 20.30 «Календарь». (12+)
10.30, 06.15 «Ректорат с Анатолием Торкуновым». (12+)
11.10 «Песня остается с человеком». (12+)
11.35, 12.05, 12.35, 16.10, 17.05, 21.20 «ОТРажение».
15.20 «Дом, который построил Джек». М/ф. (12+)
15.30 «Академики». (12+)
18.10 «Испытательный срок». Х/ф. (12+)
19.45 «Чудеса в решете». М/ф. (12+)
20.00 «Свет и тени». (16+)
23.00 «Шумный день». Х/ф. (12+)

ЧЕТВЕРГ, 26 ОКТЯБРЯ

Вещание телеканала «Обком ТВ» смотрите в прямой трансляции на сайте https://www.omsk-kprf.ru/ 12+

5.20, 10.10, 13.00, 15.30, 23.40, 2.00 Точка зрения.
6.00 «Драгоценные зерна». Х/ф. (12+)
7.30, 17.00, 19.30, 23.10 Документальный фильм. (12+)
8.00 «Зайчик». Х/ф. (12+)
9.30 Специальный репортаж. (12+)
10.00, 2.50 Парламентские баррикады. (12+)
11.00, 16.20 «Хроника в лицах». Специальный репортаж. (12+)
11.30, 18.00 «Визит к Минотавру». Х/ф. (12+)
13.50 Бренды советской эпохи. (12+)
14.00 «Утреннее шоссе». Х/ф. (12+)
17.30 «Стоит заДУМАться». (12+)
20.00, 22.50, 3.10 «Улицы Омска». Специальный репортаж. (12+)
20.30, 22.30, 3.30 Новости.
21.00 «Донская повесть». Х/ф. (12+)
0.30 «Красный галстук». Х/ф. (12+)
4.00 «Миллионы Ферфакса». Х/ф.

ПЕРВЫЙ КАНАЛ

05.00 «Доброе утро». (0+)
09.00, 12.00, 15.00, 18.00, 03.00 «Новости».
09.05 «Антифейк». (16+)
09.45 «Жить здорово!». (16+)
10.35, 12.20, 15.15, 18.15 «Информационный канал». (16+)
16.10 «Давай поженимся!». (16+)
17.05 «Мужское / Женское». (16+)
19.55 «Куклы наследника Тутти». (16+)
21.00 «Время».
21.45 «Бизон. Дело манекенщицы». Т/с. (16+)
22.45 «Большая игра». (16+)
23.45, 03.05 «Подкаст.Лаб». (16+)

РОССИЯ 1 – ИРТЫШ

05.00, 09.30 «Утро России».
09.00, 14.30, 21.05 «Вести. Местное время».
09.55 «О самом главном». Ток-шоу. (12+)
11.00, 14.00, 16.00, 20.00 «Вести».
11.30, 17.30 «60 минут». Ток-шоу. (12+)
14.55 «Наши». (12+)
16.30 «Малахов». (16+)
21.20 «Зеркало лжи». Т/с. (16+)
23.20 «Вечер с Владимиром Соловьевым». (12+)
02.05 «Тайны следствия». Т/с. (12+)
03.50 «Морозова». Т/с. (16+)

12 КАНАЛ

06.00, 08.00, 09.00, 22.30, 02.00 «Час новостей». (16+)
06.25, 10.30 «Не факт». Д/ф. (12+)
06.55 «Благовест». (0+)
07.00, 14.20, 23.00 «Практика». Т/с. (12+)
08.10, 15.15 «СССР. Знак качества с Гариком Сукачевым». Д/ф. (16+)
09.10, 16.00, 00.00 «Вдова». Т/с. (16+)
10.10 «Смешарики». М/ф. (6+)
11.00, 14.00, 17.00 «Час новостей». Прямой эфир.
11.15 «Ты есть». Х/ф. (12+)
13.00 «Благословите женщину». Т/с. (12+)
17.20 «Короткие волны». Х/ф. (16+)
18.45, 02.50 «Овертайм. Хоккейное обозрение». (12+)
19.15 Чемпионат КХЛ. «Авангард» (Омск) – «Салават Юлаев» (Уфа). Прямая трансляция. В перерывах «Час новостей».
22.00, 02.30 «Управдом». (12+)
01.00 «Первая мировая». Д/ф. (12+)
03.15 «Документальное кино России». (12+)
04.20 «Необыкновенные люди». (0+)

НТВ

03.50 «Улицы разбитых фонарей». Т/с. (16+)
05.30 «Утро. Самое лучшее». (16+)
07.00, 09.00, 12.00, 15.00, 18.00, 22.35 «Сегодня».
07.25, 09.35 «Пес». Т/с. (16+)
12.25 «Чрезвычайное происшествие». (16+)
13.00 «Место встречи». (16+)
15.45 «За гранью». (16+)
16.50 «ДНК». (16+)
19.00 «Скорая помощь». Т/с. (16+)
21.15, 23.00 «Балабол». Т/с. (16+)
23.55 «Поздняков». (16+)
00.10 «Мы и наука. Наука и мы». (12+)
00.55 «Дело чести». Т/с. (16+)
03.35 «Военно-исторические маршруты». Д/с. (16+)

РЕН-ТВ – ОМСК

04.00, 17.00, 01.05 «Самые шокирующие гипотезы». (16+)
05.00 «С бодрым утром!». (16+)
07.30, 11.30, 15.30, 18.30, 22.00 «Новости». (16+)
08.00 «Документальный проект». (16+)
09.00 «Засекреченные списки». (16+)
10.00 «Как устроен мир». (16+)
11.00, 15.00, 18.00 «Информационная программа 112». (16+)
12.00, 22.30 «Загадки человечества». (16+)
13.00 «Невероятно интересные истории». (16+)
14.00 «Неизвестная история». (16+)
16.00, 01.50 «Тайны Чапман». (16+)
19.00 «Кодекс киллера». Х/ф. (16+)
21.00 «Смотреть всем!». (16+)
23.30 «Кровный отец». Х/ф. (18+)

СТС

05.00, 04.50 «Ералаш». (0+)
05.55, 04.20 Мультфильмы. (0+)
06.25 «Простоквашино». М/с. (0+)
06.40 «Ну, погоди! Каникулы». М/с. (6+)
07.00, 17.30, 18.00, 18.30 «Галя, у нас отмена!». Т/с. (16+)
08.05 «Три кота и море приключений». М/ф. (6+)
09.35 «Академия монстров». М/с. (6+)
11.15 «Бесконечная история. Альбион». М/с. (12+)
13.25 «Агент под прикрытием». Х/ф. (12+)
15.20 «Киллеры». Х/ф. (16+)
19.00 «Ип Ман-3». Х/ф. (16+)
21.10 «Ип Ман-4». Х/ф. (16+)
23.20 «Декретный отрыв». Х/ф. (12+)
01.25 «Последний из Магикян». Т/с. (12+)
04.05 «6 кадров». (16+)

ТВЦ – АНТЕННА

05.00 «Настроение». (12+)
07.10 «Доктор И...». (16+)
07.45 «Таежный детектив. Живая вода». Х/ф. (12+)
09.40 «Список Андропова». Д/ф. (16+)
10.30, 13.30, 16.50, 21.00, 23.00 «События». (16+)
10.50 «Неразрезанные страницы». Х/ф. (16+)
12.40, 04.20 «Мой герой. Филипп Бледный». (12+)
13.50 «Город новостей». (16+)
14.00, 02.15 «Сельский детектив. Чем сердце успокоится». Х/ф. (12+)
15.55 «Актерские драмы. Талант не пропьешь?». (16+)
17.10 «Некрасивая подружка. Шоколадное убийство». Х/ф. (12+)
19.00 «Некрасивая подружка. Эффект бабочки». Х/ф. (12+)
21.35 «10 самых... Любовь без штампа». (16+)
22.05 «Актерские драмы. Звезды на весах». (16+)
23.30 «Петровка, 38». (16+)
23.45 «Охота на маньяка. Дело Лесного Зверя». (16+)
00.25 «Прощание. Михаил Круг». (16+)
01.05 «Вторая мировая. Случайная война». (12+)
01.50 «Истории спасения». (16+)
03.40 «Короли эпизода». (12+)

ДОМАШНИЙ

05.30, 04.40 «По делам несовершеннолетних». (16+)
06.50 «Давай разведемся!». (16+)
07.50 «Тест на отцовство». (16+)
09.55, 22.05 «Понять. Простить». (16+)
10.55, 23.15 «Порча». (16+)
12.00, 00.10 «Знахарка». (16+)
12.35, 00.35 «Верну любимого». (16+)
13.10, 01.00 «Голоса ушедших душ». (16+)
13.45, 01.25 «Садовница». Х/ф. (16+)
18.00 «Я научу тебя мечтать». Х/ф. (16+)
04.30 «6 кадров». (16+)

ЗВЕЗДА

04.20, 12.45, 14.05, 16.15 «Летучий отряд». Т/с. (16+)
06.00 «Сегодня утром». (12+)
08.00, 12.00, 16.00, 18.00 «Новости дня». (16+)
08.15, 20.00 «Открытый эфир». (16+)
10.00 «Отряд особого назначения». Х/ф. (12+)
11.45, 12.25, 18.55 «По горячим следам». (16+)
14.00 «Военные новости». (16+)
17.00 «СВО». Д/с. (16+)
17.50 «Специальный репортаж». (16+)
19.10 «Код доступа». (12+)
21.45 «Между тем». (12+)
22.15 «Люди на мосту». Х/ф. (12+)
00.05 «Не забывай». Т/с. (16+)
03.00 «Подкидыш». Х/ф. (6+)

РОССИЯ К

07.30, 08.00, 08.30, 11.00, 13.30, 18.00, 20.30 «Новости культуры».
07.35 «Пешком...».
08.05 «Легенды мирового кино».
08.35, 16.00 «Древние цивилизации». Д/с.
09.20 «Жизнь и судьба».
09.45 «Солнечный ветер». Х/ф.
11.15 «Наблюдатель».
12.10, 01.55 «XX век».
13.15 «Оттепель. В добрый час».
13.45 «Новости. Подробно. Театр».
14.00 «Абсолютный слух».
14.40 «Доченька». Х/ф.
15.55, 22.30 «Три минуты тишины».
16.50 «Забытое ремесло». Д/с.
17.05 «2 Верник 2».
18.15 «Моя любовь – Россия!».
18.45, 03.00 «Мастера мировой концертной сцены».
19.35 «Луна».
20.45 «Главная роль».
21.05 «Открытая книга».
21.30 «Спокойной ночи, малыши!».
21.50 «Энигма».
22.35 «Вечера в Камергерском».
23.40 «Кабала святош». Спектакль.

МАТЧ-ТВ

06.00 Новости. (0+)
06.05, 13.05, 15.35 Специальный репортаж. (12+)
06.25 Футбол. Чемпионат Бразилии. «Гремио» – «Фламенго». Прямая трансляция.
08.30 «Что за спорт?». (12+)
09.00, 17.25 «Спортивный век». (12+)
09.30 Футбол. Мелбет – первая лига. Обзор тура. (6+)
10.00, 13.00, 15.55, 17.55, 21.30 Новости.
10.05, 18.30, 21.35, 03.00 «Все на Матч!». (12+)
13.25 «Кто кого?». (12+)
14.25 Футбол. Лига чемпионов. Обзор. (6+)
16.00 «Есть тема!». (12+)
18.00 «Большой хоккей». (12+)
19.25 «Леннокс Льюис. Нерассказанная история». Д/ф. (12+)
22.30 Футбол. Лига конференций. АЗ (Нидерланды) – «Астон Вилла» (Англия). Прямая трансляция.

«УТРЕННЕЕ ШОССЕ» Художественный фильм Обком ТВ (14.00)

Детектив по мотивам одноименного романа Ильи Штемлера.

Стремительным рывком врезается красная «Лада» в черный «Мерседес»... Взрыв, еще один, и вот уже огнем объяты обе машины, и только крики гибнущих людей еще звучат и звучат в ушах... Вы увидите эти кадры дважды. Теперь – кратко о главном. Таксист Антон Клямин соглашается отвезти банки со сгущенным молоком. По пути он берет попутчицу – женщину, везущую могильный камень. И вдруг авария: машина в кювете, «сгущенка» – в разные стороны. От удара банки помялись, одна из банок дает трещину и герой понимает, что везет наркотики...

Почему полному сил и здоровья, благополучному человеку на пороге своего сорокалетия понадобилось оглядываться на прожитый путь? Что заставило его предъявить к себе жестокий счет и платить по нему такой ценой?

00.45 Футбол. Лига Европы. «Ливерпуль» (Англия) – «Тулуза» Прямая трансляция.
04.00 Футбол. Лига Европы. «Рома» (Италия) – «Славия» (Чехия). (6+)

5 КАНАЛ

04.00, 08.00, 12.00, 16.00 «Известия». (16+)
04.45, 05.35, 06.35 «Три капитана». Т/с. (16+)
07.35 «День ангела». (0+)
08.30, 09.25, 10.25, 11.20, 12.30, 12.55, 13.55, 15.00 «Казнить нельзя помиловать». Т/с. (16+)
16.30, 17.20, 18.10, 18.55, 19.40, 01.40, 02.20 «След». Т/с. (16+)
20.25, 23.30 «Великолепная пятерка-5». Т/с. (16+)
21.20, 22.10, 00.15, 01.05 «Великолепная пятерка-4». Т/с. (16+)
23.00 «Известия. Итоговый выпуск». (16+)
03.00 «Прокурорская проверка». Т/с. (16+)

ОТР

07.00 «Большая страна». (12+)
07.55 «ЗаДело. Неравнодушные люди». (12+)
08.15, 13.10, 14.30, 00.35 «Никто не узнает». Т/с. (16+)
10.00, 14.00, 20.30 «Календарь». (12+)
10.30 «Моя история». (16+)
11.10 «Конструкторы будущего». «Мне сверху видно все, ты так и знай». (12+)
11.30, 12.00, 12.30, 13.00, 16.00, 17.00, 18.00, 21.00 «Новости».
11.35, 12.05, 12.35, 16.10, 17.05, 21.20 «ОТРажение».
15.20 «Чудеса в решете». М/ф. (12+)
15.30 «Свет и тени». (16+)
18.10 «Шумный день». Х/ф. (12+)
19.45 «Бабочка». М/ф. (12+)
20.00 «Владимир Мулявин». Д/ф. (12+)
23.00 «Случай с Полыниным». Х/ф. (12+)
02.25 «Человек и судьба». (12+)
02.55 «Хроники общественного быта». Д/ф. (12+)
03.15 «ОТРажение. Главное». (12+)
06.15 «Коллеги». (12+)

ПОЧТА «КРАСНОГО ПУТИ»: ЧИТАТЕЛЬ

Безнадёга

Хоть волком вой

18 лет я на пенсии. За столько лет наконец 13 200 рублей в месяц стала получать. Сейчас же люди идут на пенсию и сразу получают столько же. Накопительная, выходит, пустая, все посокращали.

Я по суду признана банкротом и пенсия – это единственный доход в моей жизни. Но банкам «по барабану», они научились напрямую посылать документы в Пенсионный фонд г. Омска, и те взыскивают деньги, оставляя от пенсии крохи. Хотя в Пенсионный фонд г. Омска я высылала документы о банкротстве.

Хорошо, что мы живем в селе, хлеб хоть в магазине в долг дают, а таблетки в аптеке нет: в долг их не возьмешь. Но Пенсионному фонду и банкам это не интересно.

Человек должен в любом случае получать прожиточный минимум, хотя и это слезы. Ждешь от любимой родины поддержки и понимания, а она бьет палкой и все по голове. И ты, пенсионер, хоть в лепешку разбейся, ничего не получишь. Нет и не будет тебе справедливости, хоть волком от безнадеги вой. Капитализм!

В. ЛЕБЕДЕВА.
Знаменский район.

Стихи из конверта

Над временем

Художник Дейнека
Любил и мечтал,
Историю века
Всю жизнь рисовал.
Победу народа,
Движенье страны,
И пафос свободы,
И мир без войны.
Учился в столице,
Был полон идей,
Расширив границы
Своих рубежей.
И дни пятилеток,
И киномонтаж,
И бурю патетик
Чертил карандаш.
Контраст композиций,
Суровые дни,
Защитников лица,
Блокада, огни.
Он верил в победу
Отчизны своей,
Как светлому небу
Без пасмурных дней.

Павел ВЛАСОВ, омич.

Память

Не дадим забыть

Пожалуй, в нашем Старом Кировске этот памятник – самый значимый объект. Он не дает забыть о далеких событиях, сквозь годы доказывающих, какой дорогой ценой досталась стране Советская власть. Ценой крови прогрессивных людей, свято веривших в идеи социализма.

Но время безжалостно, и вандалов нынче хватает, которые открыто, а нередко исподтишка, портят объекты культурного наследия. Второй раз за двухтысячные годы памятник героям Куломзинского восстания подвергается капитальному ремонту. Он осуществляется благодаря активистам Кировского округа при непосредственной поддержке депутатов от КПРФ – главных инициаторов сохранения революционной памяти. Добиваясь ассигнований из бюджетов различных уровней на поддержание достойного состояния памятника и прилегающей к нему территории, коммунисты не дают исторически ценному объекту исчезнуть.

Примечательно, что прямой потомок руководителя Куломзинского восстания В.В. Суровцева, расстрелянного в возрасте 44 лет вместе с сыном и другими соратниками на берегу Иртыша в декабре 1918 года, правнучка Наталья, живущая как раз напротив мемориала по улице Москаленко, дом 41, рада результату последнего капитального ремонта.

Ежедневно следил, как продвигаются реставрационные работы памятника над братской могилой второй секретарь Омского обкома КПРФ Иван Федин. Наша признательность и заместителю председателя Всероссийского общества охраны памятников искусства и культуры Святославу Коновалову. Славно он здесь потрудился.

Вот как сегодня в итоге выглядит мемориал. Мы, вокруг него живущие, должны пресекать бесчинства вандалов.

Анатолий СТЕКОЛЬЩИКОВ.
г. Омск.

Было да сплыло

В глубинку самолёты не летают

Недавно среди старых моих вырезок мне попалось на глаза расписание самолетов из Усть-Ишимского аэропорта, датированное сентябрем 1973 года. Да-а-а, было время...

Пассажирские авиаперевозки в нашей области в 1970–1980-х годах были на пике развития. Сегодня трудно поверить в это, но 30 лет назад билеты на рейсы самолетов местных воздушных линий были доступными для большинства населения, и этот вид перевозок составлял реальную конкуренцию автобусным перевозчикам на маршрутах типа «Омск – районный центр».

Посадочные площадки открывались при крупных населенных пунктах, как правило, на центральных усадьбах колхозов, совхозов или леспромхозов.

Например, в Чапаево аэропорт открыт был в 1962 году. В Кутырлах, Низовом, Листвягах они появились также при совхозах. В Малой Биче при леспромхозе Малобичинский. Даже в Быстром, где располагались обширные охотугодья.

Аэропорты районного значения (кроме аэропортов Тара и Большеречье) возникли в основном сразу после Великой Отечественной войны.

В аэропорты Тюкалинск и Крутинка самолеты летали по санзаданию. Большую часть времени начальники этих аэропортов занимались бронированием мест и продажей билетов на рейсы союзного значения.

Численность личного состава в аэропортах Тара, Тевриз, Усть-Ишим была от 28 до 50 человек, в аэропортах районного значения от 5 до 10, в небольших 1–5 работников.

Неклассифицированные аэропорты и посадочные площадки расположены были в Большеречье, Больших Уках, Быстром, Васиссе, Евгащино, Знаменском, Колосовке, Крутинке, Кутырлах, Листвягах, Малой Биче, Муромцево, Низовом, Нововаршавке, Одесском, Полтавке, Русской Поляне, Савиново, Седельниково, Таврическом, Татарском, Тюкалинске, Чапаево, Черном Мысе, Черлаке.

В расписание полетов, например в Колосовку, закладывалось 3–4 рейса. Два в первой половине дня, один-два во второй половине. А в летнее время один рейс в Колосовку из Омска вылетал не раньше 18 часов. И утренние пассажиры, вылетевшие из Колосовки, могли вечером вернуться домой.

Были так называемые совмещенные рейсы. Например, почтово-пассажирский рейс 201 по маршруту Омск – Большие Уки – Тевриз – Усть-Ишим. Этим рейсом в каждый из перечисленных райцентров утром доставляли почту и догружали его пассажирами. Или рейс 207 Омск – Колосовка – Знаменское и обратно. Этот рейс со Знаменским Колосовка делила по шесть мест.

К СВЕДЕНИЮ ПАССАЖИРОВ АЭРОПОРТА!

С первого сентября 1973 года введено осенне-зимнее расписание движения самолетов (время московское).

Номер рейса	Маршрут	Время отпр. из Усть-Ишима	Дни отправления самолетов
201	Усть-Ишим—Малая Бича	13.00	ежедневно
202	Усть-Ишим—Омск	6.30	ежедневно
204	Усть-Ишим—Омск	18.50	ежедневно
205	Усть-Ишим—Малая Бича	10.05	ежедневно, кроме воскресенья
206	Усть-Ишим—Омск	11.30	ежедневно, кроме воскресенья
236	Усть-Ишим—Омск	6.15	ежедневно
242	Усть-Ишим—Омск	10.05	ежедневно
244	Усть-Ишим—Тара	8.40	вторник, четверг, суббота
278	Усть-Ишим—Омск	15.00	ежедневно, кроме воскресенья
379	Усть-Ишим—Тобольск	8.40	ежедневно
380	Усть-Ишим—Ишим	11.30	ежедневно

Принимаются заявки на бронирование мест по билетам заблаговременно за 5—10 дней до вылета.

Перед вами расписание рейсов Усть-Ишимского аэропорта, опубликованное полвека назад, в сентябре 1973 года, в районной газете «Огни Иртыша». Шесть рейсов в день только на Омск! И это не считая других направлений.

Также существовали рейсы объединенные, в основном предпраздничные. Их выполняли внерейсовые самолеты сразу в несколько аэропортов.

С началом «перестройки» и изменением подхода к экономике авиаперевозок ситуация начала меняться в худшую сторону. Уже к концу 1987 года план по пассажирским перевозкам в авиапредприятии шел туго. Руководство Омского авиапредприятия изыскивало всевозможные варианты, чтобы выполнить изменившийся государственный план по отправке пассажиров, а с этим улучшить и другие показатели, как пассажирооборот, тонно-километры и т. д...

Как один из способов решения проблемы, руководство авиапредприятия организовало в Омском аэропорту МВЛ катание детей и взрослых на самолете Ан-2 над окрестностями Омска. Цена билетов составляла 1 рубль 50 копеек, время полета – 15 минут. Всем аэропортам МВЛ было дано указание об организации аналогичного катания, и его выполняли...

Безопасность полетов обеспечивалась подготовкой аэродрома к приему и вылету самолетов, обеспечением необходимой информацией о погоде на аэродроме, о воздушной обстановке в районе аэропорта, устойчивой работой радиосредств... Своевременная информация экипажа воздушного судна, касающаяся безопасности полетов, это было главным.

Раз в три года начальники аэропортов сдавали экзамены по вопросам охраны труда.

Работа с пассажирами, их своевременная отправка по назначению велась под девизом «Пассажир всегда прав».

В здании аэровокзала каждого аэропорта районного значения выделялась комната для буфета или столовой. Буфеты обеспечивали летный состав, пассажиров и работников аэропорта горячим чаем, кофе, пирожками, булочками, колбасой, котлетами, сигаретами, фруктовыми напитками...

Продуманы были перелеты мам с малышами. Все аэропорты, как районного, так и совхозного значения, имели в обязательном порядке комнату, которая была оборудована коечкой с матрасиком, двумя простынками, подушечкой, одеяльцем. Был в ней столик, пара стульев. Обязательно имелась лампа-отражатель, при необходимости мама могла подсушить пеленки, ведь тогда одноразовых подгузников не было. Стены комнаты украшали плакатами или рисунками детской тематики. В комнате всегда были чистота и уют, окно выходило обязательно на южную сторону. В аэропортах Тара, Тевриз, Усть-Ишим детские комнаты были большие.

Вот пишу все в прошедшем времени – БЫЛО! И горько от того, что многое из удобств в нашем советском быту кануло в пропасть, которую исподволь копали враги России. Закордонные и свои.

Родион САЛТЫКОВ,
бывший работник аэропорта местных авиалиний.

СОВЕТУЕТ, КРИТИКУЕТ, ПРЕДЛАГАЕТ

Отклик

Как их не любить?

Хочу поддержать всех авторов писем в предыдущих номерах «Красного Пути» и высказать свое мнение о собаках. Да и вообще о животных. Поскольку эта тема – одна из наболевших и обсуждаемых в информационном пространстве нашего города.

С раннего детства в моей семье бок о бок жили животные. В основном кошки, собаки. У меня и сейчас живут кот и пес, я к ним очень привыкла. Они забавные, игривые, ласковые, всегда радуются моему присутствию, спасают от депрессии. Как их не любить? И я совсем не понимаю озлобленных критиков, публично призывающих кого-то убить, перестрелять. Как можно так говорить, если это живое существо? Есть же постулат: «Не ты дал жизнь, не тебе ее забирать»…

О домашних питомцах (и не только) нужно заботиться. Это нелегкий труд. Собакам систематически нужно ставить прививки, выгуливать, контролировать питание и т.д. Многим людям попросту не хватает финансов содержать животных (ветеринария затратна, как и любая медицина), поэтому они их безжалостно выкидывают. Или, например, родители подарили ребенку щенка, тот наигрался с ним, а уже взрослую собаку выгоняют на улицу, как ненужную, надоевшую вещь. Как дальше сложится судьба этого бедолаги, их не интересует.

Убеждена, что в большинстве бед, возникающих с дворовыми собаками, виноват сам человек. На улице им существовать трудно. Бродячая жизнь ожесточает, озлобляет. Они бегают, как неприкаянные, голодные, больные. Им в морозы негде согреться. Да еще их везде подстерегает опасность. Сколько вокруг неадекватных людей, которые издеваются, калечат несчастных животных? Собаки их боятся и вынуждены защищаться. Но без причины не укусят.

Несколько раз я была свидетелем, как пацаны-хулиганы дразнят дворовых псов, а потом обижаются, что те на них нападают. Собаки обидчиков своих не забывают. Свою территорию, среду обитания, потомство они всегда защищают. Поэтому окрестности, где поселилась стая бродячих собак, желательно обходить стороной. Когда нерадивые родители говорят, что их детей покусали дворовые собаки, то надо задать вопрос им самим, почему те не воспитывают свое чадо должным образом и не объясняют лишний раз, что животных провоцировать нельзя. В первую очередь, собака – сторож, охранник, она не доверяет чужакам (в данном случае детям, порой лезущим на рожон).

Меня за всю жизнь только два раза кусали собаки, но тогда я сама была виновата.

Настя ОРЛОВА, омичка.

Скажи, какой ты след оставишь?

Непобедима, широка, горда

(Часть вторая. Начало в №38)

Перед поэтами Великой Отечественной войны мы, ныне живущие, в вечном долгу. Вчитываясь в их стихи, лучше понимаешь человека, готового отдать жизнь за Нодину, за свой народ.

Короткие строки составленной мной антологии тому подтвержденье.

Михаил Исаковский. «ЛЕТЯТ ПЕРЕЛЕТНЫЕ ПТИЦЫ»

Летят перелетные птицы
В осенней дали голубой.
Летят они в жаркие страны,
А я остаюся с тобой...

Дмитрий Кедрин. «ГЛУХОТА»

...Но что за уши мне даны?
Оглохший в громе этих схваток,
Из всей симфонии войны
Я слышу только плач солдаток.

«КРАСОТА»

...Я теперь понимаю, что вся красота –
Только луч того сердца, чье имя Россия!

Бронислав Кежун. «В ПАРЛАМЕНТЕ»

...И холод в ледяных окопах,
И кровь друзей, и ураган свинца...
Он говорил – и слушала Европа,
Мир слушал голос нашего бойца.

Андрей Кленов. «БЕРЛИН ГОРИТ»

...На гулких плитах
Цокают копыта...
Мне хочется домой,
А дома нет.
Мне хочется к тебе –
А ты убита.

Петр Комаров. «РОДИНА»

Длинными солдатскими ремнями
Пролегла на запад колея.
Воином предстала перед нами
Родина любимая моя...

Борис Костров. «У МОГИЛЫ БОЙЦОВ»

...И я подумал вслух:
Не на чужбине –
Под сенью звезд далеких и родных
Друзья лежат...
Когда-нибудь долине
Присвоят имя одного из них.

Борис Котов

В полночь холодно, в полдень жарко.
Ветер хочет всю пыль смести.
Остается рабочий Харьков
Вехой, пройденной на пути...
...Я завидую нынче Шурке,
Что в Донбассе ведет бой.

Наталья Крандиевская-Толстая

...Будет день, – на небе ясное,
Тишина взойдет.
Из-за облака фугасная
К нам не упадет...

Василий Кубанев. «УРОЖАЕМ УГРОЖАЕМ»

...Для тех, кто к нам затеял лезть
Бандитскими отрядами,
У нас другая пища есть:
Накормим их снарядами.

Михаил Луконин. «ПРИШЕДШИМ С ВОЙНЫ»

...Не жалейте, не жалуйте отдыхом нас:
Мы совсем не устали
Нам – в дорогу как раз!

Леонид Мартынов. «СЛЕД»

А ты?
Входя в дома любые –
И в серые,
И в голубые,
Входя на лестницы крутые,
В квартиры, светом залитые,
Прислушиваясь к звону клавиш,
И на вопрос даря ответ,
Скажи:
Какой ты след оставишь?
След, чтобы вытерли паркет
И посмотрели косо вслед,
Или
Незримый прочный след
В чужой душе на много лет?

Самуил Маршак. «ГОРОДУ-ГЕРОЮ»

Я прохожу по улицам твоим,
Где каждый камень – памятник героям.
Вот на фасаде надпись: «Отстоим!»
А сверху «р» добавлено: «Отстроим!»

Александр Межиров. «КОММУНИСТЫ, ВПЕРЕД!»

...Полк
Шинели
На проволоку побросал, –
Но стучит над шинельным сукном пулемет,
И тогда еле слышно сказал комиссар:
– Коммунисты, вперед!
Коммунисты, вперед!

Александр Прокофьев. «ТОВАРИЩ, ТЫ ВИДЕЛ»

Товарищ, ты видел над нею
Закаты в дыму и крови,
Чтоб ненависть была сильнее,
Давай говорить о любви...
...Родней всех встают и красивей
Леса, и поля, и края...
Так это ж, товарищ, Россия,
Отчизна и слава твоя.

Михаил Светлов. «ИТАЛЬЯНЕЦ»

Черный крест на груди итальянца –
На резьбы, ни узора, ни глянца...
...Молодой уроженец Неаполя!
Что оставил в России ты на поле?..
...Я, убивший тебя под Моздоком,
Так мечтал о вулкане далеком!..
Никогда ты здесь не жил и не был!
Но разбросано в снежных полях
Итальянское синее небо,
Застекленное в мертвых глазах...

Константин Симонов. «РОДИНА»

Касаясь трех великих океанов,
Она лежит, раскинув города.
Покрыта сеткою меридианов,
Непобедима, широка, горда...
...Да, можно выжить в зной, в грозу, в морозы,
Да, можно голодать и холодать,
Идти на смерть... Но эти три березы
При жизни никому нельзя отдать.

Георгий Суворов

Есть в русском офицере обаянье.
Увидишься – и ты готов за ним
На самое большое испытанье
Идти сквозь бурю, сквозь огонь и дым.
Он как отец – и нет для нас дороже
Людей на этом боевом пути.
Он потому нам дорог, что он может
Ведя на смерть, от смерти увести.

Александр Твардовский. «ЧАС МИРА»

...Еще теплы стволы орудий
И кровь не всю впитал песок,
Но мир настал. Вздохните, люди,
Переступив войны порог.

* * *

Я убит подо Ржевом
Я убит подо Ржевом,
В безымянном болоте,
В пятой роте, на левом,
При жестоком налете...

Иосиф Уткин. «СЕСТРА»

...Меня как будто оросили
Живой и мертвою водой,
Как будто надо мной Россия
Склонилась русой головой!..

Степан Щипачев

Природа! Человек – твое творенье,
И этой чести у тебя не отберут,
Но на ноги поставил с четверенек
И человеком сделал предка труд.

Илья Эренбург. «1941»

Мяли танки теплые хлеба,
И горела, как свеча, изба.
Жгли деревни. Не забыть вовек
Визги умирающих телег,
Как лежала девочка без ног,
Как не стало на земле дорог.
Но тогда на жадного врага
Ополчились нивы и луга...

Читая поэтов Великой Отечественной войны, убеждаешься, как велика любовь и преданность к Отчизне советского народа. Тому, кто против, я сказал бы словами Александра Невского: «А откликнитесь на сторону, вторыми Иудами будете – Иудами земли Русской!»

Валерий САБЛИН, омич.

Письма к печати подготовила Валентина МУРЫГИНА

ПЯТНИЦА, 27 ОКТЯБРЯ

Вещание телеканала «Обком ТВ» смотрите в прямой трансляции на сайте https://www.omsk-kprf.ru/ 12+

5.20, 10.10, 13.00, 15.30, 23.40, 2.00 Точка зрения.
6.00 «Красный галстук». Х/ф. (12+)
7.30, 20.30, 22.30, 3.30 Новости.
8.00 «Донская повесть». Х/ф. (12+)
9.30, 19.30, 3.00 Документальный фильм. (12+)
11.00, 16.20 «Улицы Омска». Специальный репортаж. (12+)
11.30, 18.00 «Визит к Минотавру». Х/ф. (12+)
13.50, 17.55, 2.50 Бренды советской эпохи. (12+)
14.00 «Миллионы Ферфакса». Х/ф. (12+)
16.40 «Жалоба». Х/ф. (12+)
20.00, 22.50, 3.50 Диалог с депутатом. (12+)
20.20, 23.10 Специальный репортаж. (12+)
21.00 «Чужая родня». Х/ф. (12+)
0.30 «Первоклассница». Х/ф. (12+)
4.00 «Идеальное преступление». Х/ф.

ПЕРВЫЙ КАНАЛ

05.00 «Доброе утро». (0+)
09.00, 12.00, 15.00 «Новости».
09.05 «Антифейк». (16+)
09.45 «Жить здорово!». (16+)
10.35, 12.20, 17.00 «Информационный канал». (16+)
15.15 «Давай поженимся!». (16+)
16.05 «Мужское / Женское». (16+)
18.00 «Вечерние новости».
18.35 «Человек и закон», (16+)
19.45 «Поле чудес». (16+)
21.00 «Время».
21.45 «Фантастика. Следующий уровень». (12+)
23.40 «Фантастика. Заглядываем внутрь». (12+)
00.45 «Подкаст.Лаб». (16+)

РОССИЯ 1 – ИРТЫШ

05.00, 09.30 «Утро России».
09.00, 14.30, 21.15 «Вести. Местное время».
09.55 «О самом главном». Ток-шоу. (12+)
11.00, 14.00, 16.00, 20.00 «Вести».
11.30, 17.30 «60 минут». Ток-шоу. (12+)
14.55 «Судьба человека с Борисом Корчевниковым». (12+)
16.30 «Прямой эфир». (16+)
21.30 «Ну-ка, все вместе!». (12+)
23.55 «Истории большой страны». (12+)
00.55 «Ключи». Х/ф. (12+)

12 КАНАЛ

06.00, 08.00, 09.00, 22.30, 02.00 «Час новостей». (16+)
06.25, 11.35 «Овертайм. Хоккейное обозрение». (12+)
06.55 «Благовест». (0+)
07.00, 14.20, 23.00 «Практика». Т/с. (12+)
08.10, 15.15 «СССР. Знак качества с Гариком Сукачевым». Д/ф. (16+)
09.10, 16.00, 00.00 «Вдова». Т/с. (16+)
10.10 «Смешарики». М/ф. (6+)
10.30, 18.00 «Не факт». Д/ф. (12+)
11.00, 14.00, 17.00, 19.30 «Час новостей». Прямой эфир.
11.15 «Управдом». (12+)
12.05 «Сверхспособности». Д/ф. (12+)
13.00, 21.00 «Благословите женщину». Т/с. (12+)
17.20 «Десять фотографий» с Ариной Шараповой. (12+)
18.30 «Восток-Запад». Т/с. (16+)
20.00, 02.30 «Основано на реальных событиях. Омск». (16+)
20.25 «Национальный характер». (0+)
20.30, 03.00 «#МыВместе». (16+)
22.00 «Дорожный патруль». (16+)
03.30 «Документальное кино России». (12+)
04.35 «Необыкновенные люди». (0+)

НТВ

03.50 «Улицы разбитых фонарей». Т/с. (16+)
05.30 «Утро. Самое лучшее». (16+)
07.00, 09.00, 12.00, 15.00, 18.00 «Сегодня».
07.25 «Мои университеты. Будущее за настоящим». (6+) Д/с.
08.25, 09.35 «Пес». Т/с. (16+)
12.25 «Чрезвычайное происшествие». (16+)
13.00 «Место встречи». (16+)
15.45 «ДНК». (16+)
16.55 «Жди меня». (12+)
19.00 «Скорая помощь». Т/с. (16+)
21.15 «Балабол». Т/с. (16+)
23.00 «Своя правда». (16+)
00.45 «Квартирный вопрос». (0+)
01.40 «Отстегните ремни». Т/с. (16+)

РЕН-ТВ – ОМСК

04.00, 01.05 «Самые шокирующие гипотезы». (16+)
05.00 «С бодрым утром!». (16+)
07.30, 11.30, 15.30, 18.30 «Новости». (16+)
08.00 «Военная тайна». (16+)
09.00 «Совбез». (16+)
10.00, 13.00, 14.00, 16.00, 17.00 «Документальный спецпроект». (16+)
11.00, 15.00, 18.00 «Информационная программа 112». (16+)
12.00 «Засекреченные списки». (16+)
19.00 «Обет молчания». Х/ф. (16+)
20.25 «Нокаут». Х/ф. (16+)
22.00 «Девять жизней». Х/ф. (16+)
23.35 «Эверли». Х/ф. (18+)

СТС

05.00, 04.50 «Ералаш». (0+)
05.55, 04.20 Мультфильмы. (0+)
06.25 «Простоквашино». М/с. (0+)
06.40 «Ну, погоди! Каникулы». М/с. (6+)
07.00 «Галя, у нас отмена!». Т/с. (16+)
08.05 «Уральские пельмени». «Смехbook». (16+)
12.05 «Уральские умельцы». (12+)
12.40, 20.30 «Уральские пельмени». (16+)
19.00 «Уральские пельмени». «География пельменей». (16+)
22.00, 23.05 «Импровизаторы». (16+)
00.10 «Большой побег». (16+)
01.15 «Последний из Магикян». Т/с. (12+)
04.00 «6 кадров». (16+)

ТВЦ – АНТЕННА

05.00 «Настроение». (12+)
07.20 «Был такой случай». Юмористический концерт. (12+)
08.15 «Некрасивая подружка. Любовный квадрат». Х/ф. (12+)
10.15, 10.50 «Некрасивая подружка. Тайна Белоснежки». Х/ф. (12+)
10.30, 13.30, 16.50 «События». (16+)
12.20, 14.05 «Некрасивая подружка. Шоколадное убийство». Х/ф. (12+)
13.50 «Город новостей». (16+)
14.50 «Некрасивая подружка. Эффект бабочки». Х/ф. (12+)
17.10 «Некрасивая подружка. Сердце зверя». Х/ф. (12+)
19.00 «Некрасивая подружка. Страшная, страшная сказка». Х/ф. (12+)
21.00 «В центре событий». (16+)
22.00 «Приют комедиантов». (12+)
23.25 «Ночное происшествие». Х/ф. (12+)
00.55 «Петровка, 38». (16+)
01.10 «Рассвет на Санторини». Х/ф. (16+)
02.40 «Фанфан-тюльпан». Х/ф. (12+)
04.15 «Афоня». Х/ф. (12+)

ДОМАШНИЙ

05.30, 01.35 «По делам несовершеннолетних». (16+)
06.20 «Давай разведемся!». (16+)
07.20 «Тест на отцовство». (16+)
09.30, 22.20 «Понять. Простить». (16+)
10.30, 23.30 «Порча». (16+)
11.40, 00.20 «Знахарка». (16+)
12.15, 00.45 «Верну любимого». (16+)
12.45, 01.10 «Голоса ушедших душ». (16+)
13.20 «Скажи, подруга». (16+)
13.35, 02.15 «Вспоминая тебя». Х/ф. (16+)
18.00 «Угнанная невеста». Х/ф. (16+)
22.05 «Уют за 15 минут». (16+)
05.25 «Прошу поверить мне на слово». Х/ф. (16+)

ЗВЕЗДА

04.15 «Летучий отряд». Т/с. (16+)
08.00, 12.00, 16.00, 18.00 «Новости дня». (16+)
08.20 «Люди на мосту». Х/ф. (12+)
10.35, 12.25 «Досье человека в «Мерседесе». Х/ф. (16+)
13.50, 14.05, 16.15 «Жажда». Т/с. (16+)
14.00 «Военные новости». (16+)
18.40 «Загадки века». Д/с. (12+)
19.30 «Скрытые угрозы». (16+)
20.20 «Специальный репортаж». (16+)
21.00 «Здравствуйте, товарищи!». (16+)
22.15 «Музыка+». (12+)
23.30 «Ва-банк». Х/ф. (16+)
01.10 «Ва-банк 2, или Ответный удар». Х/ф. (16+)
02.40 «Свинарка и пастух». Х/ф. (12+)

РОССИЯ К

07.30, 08.00, 08.30, 11.00, 13.30, 18.00, 20.30 «Новости культуры».
07.35 «Пешком...».
08.05 «Легенды мирового кино».
08.35, 16.05 «Древние цивилизации». Д/с.
09.20 «Жизнь и судьба».
09.45 «Вам телеграмма...». Х/ф.
11.20 «Мичурин». Х/ф.
12.45 «Открытая книга».
13.15, 17.00 «Забытое ремесло». Д/с.
13.45 «Острова».
14.40 «Доченька». Х/ф.
16.00, 22.30 «Три минуты тишины».
17.15 «Энигма».
18.15 «Письма из провинции».
18.45, 02.45 «Мастера мировой концертной сцены».
19.30 «Цвет времени».
19.45 «Царская ложа».
20.45 «Линия жизни».
21.45, 02.00 «Искатели».
22.35 «Вечера в Камергерском».
23.40 Актеры МХТ, Юрий Башмет и камерный ансамбль «Солисты Москвы» в литературно-музыкальном вечере «Истории любви».
03.30 «Легенды перуанских индейцев». «Кутх и мыши». М/ф.

МАТЧ-ТВ

06.00 Новости. (0+)
06.05 Специальный репортаж. (12+)
06.25 Футбол. Чемпионат Бразилии. «Сантос» – «Коритиба». Прямая трансляция.
08.30 «Вид сверху». (12+)
09.00, 17.25 «Спортивный век». (12+)
09.30 «Третий тайм». (12+)
10.00, 13.00, 15.55, 17.55 Новости.
10.05, 18.00, 00.45 «Все на Матч!». (12+)
13.05 «Небесная грация». (0+)
13.25 «Кто кого?». (12+)
14.25, 01.50 Футбол. Еврокубки. Обзор. (6+)
15.35 «Лица страны». Владлена Бобровникова. Новая жизнь. (12+)
16.00 «Есть тема!». (12+)
18.30 Смешанные единоборства. One FC. Прямая трансляция из Таиланда.
22.25 Хоккей. Фонбет Чемпионат КХЛ. «Торпедо» (Нижний Новгород) – «Автомобилист» (Екатеринбург). Прямая трансляция.
03.00 «Вы это видели». (12+)

«ЖАЛОБА»
Художественный фильм
Обком ТВ (16.40)

Во время сложной операции в одной из ведущих клиник погибает пациент Яковенко. Его родственники подают жалобу в прокуратуру. Помощник прокурора Кливцова, расследуя дело, убеждается в том, что врача, заведующего кафедрой хирургии Марчука, которого обвиняют в высоком проценте смертности, необходимо защищать. Он – талантливый торакальный хирург, а высокий процент смертности после его операций объясняется тем, что он лечит самых безнадежных больных, используя каждый шанс в борьбе за их жизнь. Однако его коллег, избегающих работу с тяжелыми больными, будет непросто обвинить в профнепригодности.

В ролях: Юозас Киселюс, Марина Старых, Ирина Мирошниченко, Ольга Кузнецова.

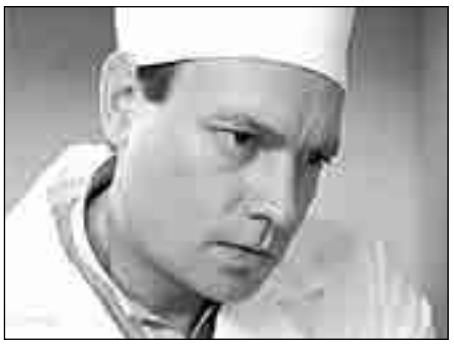

04.00 Гандбол. SEHA – Газпром лига. «Виктор» (Россия) – «Машека» (Белоруссия). (6+)
05.30 «Магия большого спорта». (12+)

5 КАНАЛ

04.00, 08.00, 12.00, 16.00 «Известия». (16+)
04.45, 05.30, 06.20 «Три капитана». Т/с. (16+)
07.20 «Учитель в законе». Т/с. (16+)
08.30, 09.25, 10.30, 11.25, 12.30, 13.05, 14.00, 15.05 «Казнить нельзя помиловать». Т/с. (16+)
16.30, 17.15, 18.00, 18.45, 19.40 «След». Т/с. (16+)
20.25, 00.45 «Великолепная пятерка-5». Т/с. (16+)
21.20, 01.25 «Великолепная пятерка-4». Т/с. (16+)
22.10 «Светская хроника». (16+)
23.10 «Они потрясли мир. Сергей Юрский. Тайны великого комбинатора». (16+)
00.00 «Они потрясли мир. Родная земля Льва Лещенко». (16+)
02.05, 02.45 «Условный мент». Т/с. (16+)
03.25 «Условный мент-2». Т/с. (16+)

ОТР

07.00 «Большая страна». (12+)
07.55 «ЗаДело. Неравнодушные люди». (12+)
08.10, 13.10, 14.30 «Никто не узнает». Т/с. (16+)
10.00, 14.00, 20.30 «Календарь». (12+)
10.30 «На приеме у главного врача с Марьяной Лысенко». (12+)
11.25 «Шляпная теория». М/ф. (12+)
11.30, 12.00, 12.30, 13.00, 16.00, 17.00, 18.00, 21.00 «Новости».
11.35, 12.05, 12.35, 16.10, 17.05, 21.20 «ОТРажение».
15.20 «Жил-был Козявин». М/ф. (12+)
15.30, 20.00 «Человек и судьба». (12+)
18.10 «Случай с Полыниным». Х/ф. (12+)
19.45 «Королевский бутерброд». М/ф. (12+)
23.00 «Несколько дней из жизни И.И. Обломова». Х/ф. (12+)
01.20 «Дело». Х/ф. (16+)
03.10 «Память». Х/ф. (16+)
05.25 «Принцесса Монако». Х/ф. (12+)

СУББОТА, 28 ОКТЯБРЯ

Вещание телеканала «Обком ТВ» смотрите в прямой трансляции на сайте https://www.omsk-kprf.ru/ 12+

5.20, 13.00, 15.30, 2.00 Точка зрения.
6.00 «Первоклассница». Х/ф. (12+)
7.30, 18.00 Специальный репортаж. (12+)
8.00 «Жалоба». Х/ф. (12+)
9.30 Новости.
9.50 «Чужая родня». Х/ф. (12+)
11.00, 16.20 Диалог с депутатом. (12+)
11.30 «Визит к Минотавру». Х/ф. (12+)
13.50 Бренды советской эпохи. (12+)
14.00 «Идеальное преступление». Х/ф. (12+)
17.00, 0.00 Документальный фильм. (12+)
18.30, 2.40 «Стоит заДУМАться». (12+)
19.00 «Владивосток, год 1918». Х/ф. (12+)
20.30, 23.00, 3.00 Акцент с Александром Кравцом. (12+)
21.30 «Республика ШКИД». Х/ф. (12+)
0.30 «Три встречи». Х/ф. (12+)
4.00 «Случайный адрес». Х/ф.

ПЕРВЫЙ КАНАЛ

06.00 «Доброе утро. Суббота». (12+)
09.00 «Умницы и умники». (12+)
09.45 «Слово пастыря». (0+)
10.00, 12.00 «Новости».
10.15 «Наше все». (12+)
11.05 «ПроУют». (0+)
12.15 «Поехали!». (12+)
13.10 «Старший сын». Х/ф. (12+)
15.45 «Мир на грани. Уроки Карибского кризиса». (16+)
16.50 «Михаил Задорнов. Вся жизнь». (16+)
17.45 «Вечерние новости».
18.00 «Эксклюзив» с Дмитрием Борисовым. (16+)
18.50 «Кто хочет стать миллионером?». (12+)
19.45 «Что? Где? Когда?». (16+)
21.00 «Время».
21.35 «Сегодня вечером». (16+)
23.15 «Горячий лед». Фигурное катание. Гран-при России 2023 г. Короткая программа. Этап III. (0+)
00.25 «Мир глазами группы Radiohead». Д/ф. (16+)
01.30, 03.15 «Подкаст.Лаб». (16+)
02.15 Лига ставок. Вечер профессионального бокса. Алексей Папин – Сослан Асбаров. Бой в тяжелом весе. Прямой эфир.

РОССИЯ 1 – ИРТЫШ

05.00 «Утро России. Суббота».
08.00 «Вести. Местное время».
08.20 «Местное время. Суббота».
08.35 «По секрету всему свету».
09.00 «Формула еды». (12+)
09.25 «Пятеро на одного».
10.10 «Сто к одному».
11.00, 14.00, 17.00, 20.00 «Вести».
11.50 «В кругу друзей».
12.50 «Доктор Мясников». (12+)
14.50 «Юморина». (16+)
17.50 «Привет, Андрей!». Вечернее шоу Андрея Малахова. (12+)
21.00 «Квартирка». Х/ф. (16+)
01.00 «Цветочное танго». Х/ф. (12+)
04.25 «Ожерелье». Х/ф. (12+)

12 КАНАЛ

06.00 «Час новостей». (16+)
06.25, 12.25 «Красная шапочка. Онлайн». Х/ф. (0+)
08.10, 04.00 «Лекция профессора Московской духовной академии и семинарии Осипова А.И.». (0+)
09.30 «Десять фотографий» с Ариной Шараповой. (12+)
10.15 «Дорожный патруль». (16+)
10.45 «Подкаст #ГудДжоб!». (12+)
11.30 «Местные жители» с Оксаной Савочкиной(0+)
12.15 «Национальный характер». (0+)
14.00, 02.40 «Путешествие будет приятным». Х/ф. (12+)
15.20, 01.00 «Фанфан-тюльпан». Х/ф. (16+)
17.00 «Танцор диско». Х/ф. (12+)
19.30 «Диалог с героями: разговор о главном». (0+)
20.30 «Жандарм и инопланетяне». Х/ф. (0+)
22.05 «Основано на реальных событиях. Омск». (16+)
22.35 «Накрышник». Концерт Александра Розенбаума. (12+)
23.45 «Этика долга». Х/ф. (16+)
05.20 «Необыкновенные люди». (0+)

НТВ

03.55 «Улицы разбитых фонарей». Т/с. (16+)
06.30 «Смотр». (0+)
07.00, 09.00, 15.00 «Сегодня».
07.20 «Поедем, поедим!». (16+)
08.20 «Едим дома». (0+)
09.20 «Главная дорога». (16+)
10.00 «Живая еда» с Сергеем Малоземовым. (12+)
11.00 «Квартирный вопрос». (0+)
12.10 «Попутчик». (16+)
13.20 «Игры разумов». (0+)
14.00 «Своя игра». (0+)
15.20 «ЧП. Расследование». (16+)
16.00 «Следствие вели...». (16+)
18.00 «Центральное телевидение». (16+)
19.20 «Ты не поверишь!». (16+)
20.20 «Секрет на миллион». (16+)
22.25 «Международная пилорама». (18+)
23.15 «Захар Прилепин. Уроки русского». (12+)
23.45 «Квартирник НТВ у Маргулиса». (16+)
01.05 «Дачный ответ». (0+)
02.00 «Отстегните ремни». Т/с. (16+)
03.35 «Военно-исторические маршруты». Д/с. (16+)

РЕН-ТВ – ОМСК

04.00, 03.00 «Самые шокирующие гипотезы». (16+)
05.00 Бойцовский клуб РЕН ТВ. Суперсерия. Вячеслав Дацик – Петр Романкевич. Прямая трансляция. (16+)
06.30 «С бодрым утром!». (16+)
07.30, 11.30, 15.30 «Новости». (16+)
08.00 «Минтранс». (16+)
09.00 «Самая полезная программа». (16+)
10.00, 12.00 «Военная тайна». (16+)
14.00 «Совбез». (16+)
16.00 «Документальный спецпроект». (16+)
17.00 «Засекреченные списки». (16+)
18.00 «Заложница-2». Х/ф. (16+)
19.45 «Заложница-3». Х/ф. (16+)
22.00 «Прогулка среди могил». Х/ф. (18+)
00.15 «Адреналин-2». Х/ф. (18+)
01.45 «Кровный отец». Х/ф. (18+)

СТС

05.00, 04.50 «Ералаш». (0+)
06.00 «Три кота». М/с. (0+)
06.30 «Детектив Финник». М/ф. (0+)
07.00, 10.00 «Уральские пельмени». (16+)
08.00, 08.30 «ПроСТО кухня». (12+)
09.00 «100 мест, где поесть». (16+)
10.25 «Суперниндзя». (16+)
14.20 «Большой кошачий побег». М/ф. (12+)
16.05 «Angry birds в кино». М/ф. (6+)
18.05 «Angry birds-кино». М/ф. (6+)
20.00 «Дэдпул». Х/ф. (16+)
22.00 «Ип Ман-3». Х/ф. (16+)
00.10 «Ип Ман-4». Х/ф. (16+)
02.00 «Последний из Магикян». Т/с. (12+)
04.00 «6 кадров». (16+)
04.20 Мультфильмы. (0+)

ТВЦ – АНТЕННА

04.40 «Петрович». Х/ф. (12+)
06.25 «Православная энциклопедия». (6+)
06.50 «Тень саламандры». Т/с. (12+)
10.30, 13.30, 22.20 «События». (16+)
10.50 «Смешите меня семеро». (16+)
12.00, 13.50 «Тайна спящей дамы». Х/ф. (12+)
16.15 «Семь минус один». Т/с. (12+)
20.00 «Постскриптум». (16+)
21.05 «Право знать!». (16+)
22.30 «Тайная комната. Принцесса Диана». (16+)
23.10 «90-е. Комсомольцы». (16+)
23.55 «Высшая раса». (16+)
00.20 «Хватит слухов!». (16+)
00.45 «Актерские драмы. Бьет – значит любит?». (12+)
01.25 «Актерские драмы. Ранняя слава». (16+)
02.05 «Актерские драмы. Талант не пропьешь?». (16+)
02.45 «Актерские драмы. Смерть на сцене». Д/ф. (12+)
03.25 «Список Андропова». Д/ф. (16+)
04.05 «Петровка, 38». (16+)
04.15 «10 самых... Любовь без штампа». (16+)

ДОМАШНИЙ

05.30 «Прошу поверить мне на слово». Х/ф. (16+)
09.15 «Пять ужинов». (16+)
09.30 «Перезвоню позже». Х/ф. (16+)
13.45 «Без тебя мне жизни нет». Х/ф. (16+)
18.00 «Яркое пламя». Х/ф. (16+)
21.40 «Скажи, подруга». (16+)
21.55 «Беги, не оглядывайся!». Х/ф. (16+)
01.35 «Эффект Матроны». Д/ф. (16+)

ЗВЕЗДА

04.10 «Баламут». Х/ф. (12+)
05.40 «На златом крыльце сидели...». Х/ф. (6+)
07.00, 12.00, 18.00 «Новости дня». (16+)
07.15 «Морской бой». (6+)
08.20 «Освобождение». Д/с. (16+)
08.50 «Медовый месяц». Х/ф. (12+)
10.40 «Легенды музыки». (12+)
11.10 «СССР. Знак качества». (12+)
12.15 «Не факт!». (12+)
12.40 «Война миров». Д/с. (16+)
13.30 «Легенды кино». (12+)
14.20 «Время героев». (16+)
14.45 «Главный день», (16+)
15.35, 18.25, 02.15 «Фронт за линией фронта». Х/ф. (12+)
19.45 «Фронт в тылу врага». Х/ф. (12+)
22.55 «Досье человека в «Мерседесе». Х/ф. (16+)
01.05 «Неизвестная война. Великая Отечественная». Д/с. (16+)
01.55 «Москва фронту». Д/с. (16+)

РОССИЯ К

07.30 «Библейский сюжет».
08.05 «Алиса в Стране чудес». М/ф.
08.40 «День счастья». Х/ф.
10.15 «Мы – грамотеи!».
11.00, 20.30 «Новости культуры».
11.15 «Дорога к морю». Х/ф.
12.30 «Эрмитаж».
13.00 «Земля людей».
13.30 «Черные дыры. Белые пятна».
14.15 «Обезьяний остров».
14.55, 00.00 «Три минуты тишины».
15.00 «Рассказы из русской истории».
15.35 «Нобелевские победы российской науки».
16.20 «Мы с вами где-то встречались». Х/ф.
17.50 «Большая опера-2023».
19.10 «Энциклопедия загадок». Д/с.
19.40 «Доминанты». Д/с.
20.45 «Слово о старшем друге. Политобозы». Д/ф.
21.25 «Дом, в котором я живу». Х/ф.
23.00 «Агора».
00.05 «Бал». Х/ф.
01.55 «Обезьяний остров». Д/ф.
02.35 «Искатели».
03.20 «История одного преступления». «Знакомые картинки». М/ф.

МАТЧ-ТВ

06.00 Новости. (0+)
06.05 «Матч! Парад». (16+)
06.25 Дзюдо. Турнир «Большого шлема». Трансляция из ОАЭ. (12+)
08.30 «Большой хоккей». (12+)
09.00 «География спорта». Химки. (12+)
09.30 «РецепТура». (6+)
10.00, 18.30 Новости.
10.05, 16.45, 18.35, 21.30, 23.55, 02.45 «Все на Матч!». (12+)
12.55 «Я – Златан». Х/ф. (12+)
14.55 Мини-футбол. ПАРИ-Суперлига. «Тюмень»-КПРФ (Москва). Прямая трансляция.
16.55 Гандбол. SEHA – Газпром лига. «Чеховские медведи» (Россия) – «СКА Минск» (Белоруссия). Прямая трансляция.
19.15 Футбол. МИР Российская премьер-лига. «Крылья Советов» (Самара) – «Оренбург». Прямая трансляция.

«ИДЕАЛЬНОЕ ПРЕСТУПЛЕНИЕ»
Художественный фильм
Обком ТВ (14.00)

Фильм снят по мотивам романа З. Юрьева «Полная переделка».

Фабриканта Ланса Гереро на основании неопровержимых доказательств обвиняют в убийстве девушки. Однако молодой адвокат Рондол еще надеется разоблачить преступников, занимающихся фабрикацией ложных улик, избавляя своих заказчиков от конкурентов. Он начинает свое расследование для оправдания клиента, и его похищает преступная организация, которая успешного юриста хочет перетянуть на свою сторону.

В ролях: Ремигиюс Сабулис, Елена Проклова, Александр Вокач, Владимир Стеклов.

21.55 Волейбол. Чемпионат России. Pari Суперлига. Мужчины. «Зенит-Казань» – «Динамо» (Москва). Прямая трансляция.
00.40 Футбол. Чемпионат Италии. «Ювентус» – «Верона». Прямая трансляция.
03.25 Футбол. Чемпионат Бразилии. Прямая трансляция.
05.30 «Матч! Парад. Лучшие голы». (6+)

5 КАНАЛ

04.00, 04.05, 04.45, 05.30, 06.15, 07.10, 08.35, 09.25, 10.20, 11.20, 12.15, 13.10, 14.10, 15.05, 15.55, 16.50, 17.45, 18.40 «Условный мент-2». Т/с. (16+)
08.00 «Страны Советов». (16+)
19.35, 20.25, 21.20, 22.10 «След». Т/с. (16+)
23.00 «Известия. Главное». (16+)
00.05 «Светская хроника». (16+)
01.10, 02.05, 02.55 «Прокурорская проверка». Т/с. (16+)

ОТР

07.00 «Сергей Эйзенштейн. Мексиканская фантазия». Х/ф. (12+)
08.40, 17.05 «Большая страна: открытие». Специальный проект «Транссиб – дорога судьбы». (12+)
09.30 «Фильм, фильм, фильм». «Икар и мудрецы». М/ф. (0+)
10.00, 14.40 «Календарь». (12+)
10.30 «Гармонь». Х/ф. (12+)
11.30 «Маршрут построен: на краю света. Остров Сахалин». Д/ф. (12+)
12.00 «Все по-взрослому».
12.45 «Отчий дом». «С чистого листа». (12+)
13.00 «Опасные друзья». Х/ф. (16+)
15.10, 18.00, 22.00 «Новости».
15.15 «Люди Арктики». Д/ф. (12+)
15.30 «Взлетная полоса. Аэропорты России. #Томск». Д/ф. (12+)
15.55 «Человек и судьба». (12+)
16.20 «Преодоление». Глеб Котельников. Над куполом – небо». (12+)
18.05 «Кто нас нарисовал?». 10 с. Д/ф. (12+)
18.30, 05.25 «Предварительное расследование». Х/ф. (12+)
20.00 «Очень личное с Виктором Лошаком». (12+)
20.40 «Игра в классики». Андрей Смирнов. (12+)
21.35, 22.05 «Менялы». Х/ф. (12+)
23.05 «Принцесса Монако». Х/ф. (12+)
00.40 «Событие». Х/ф. (18+)
02.20 «Одинокий голос человека». Х/ф. (12+)
03.45 «Конец прекрасной эпохи». Х/ф. (16+)

ВОСКРЕСЕНЬЕ, 29 ОКТЯБРЯ

Вещание телеканала «Обком ТВ» смотрите в прямой трансляции на сайте https://www.omsk-kprf.ru/ 12+

5.20, 12.00, 15.30, 23.40, 2.00 Точка зрения.
6.00 «Три встречи». Х/ф. (12+)
7.30, 16.40 Специальный репортаж. (12+)
8.00 «Владивосток, год 1918». Х/ф. (12+)
9.30, 18.10 Акцент с Александром Кравцом. (12+)
10.30 «Республика ШКИД». Х/ф. (12+)
12.40 «Стоит заДУМАться». (12+)
13.00, 23.20 Документальный фильм. (12+)
14.00 «Случайный адрес». Х/ф. (12+)
17.00, 2.50 «Хроника в лицах». Специальный репортаж. (12+)
17.30, 2.10 «Улицы Омска». Специальный репортаж. (12+)
17.50, 23.00 «В стране умирающих деревень». Специальный репортаж. (12+)
19.00, 21.00 «Безымянная звезда». Х/ф. (12+)
20.30, 22.30, 3.30 Новости за неделю. (12+)
0.30 «Александр Попов». Х/ф. (12+)
4.00 «Крепость на колесах». Х/ф.

ПЕРВЫЙ КАНАЛ

06.00, 10.00, 12.00 «Новости».
06.10, 14.30, 02.30 «Подкаст.Лаб». (16+)
06.55 «Играй, гармонь любимая!». (12+)
07.40 «Часовой». (12+)
08.10 «Здоровье». (16+)
09.20 «Мечталлион». Национальная лотерея. (12+)
09.40 «Непутевые заметки. (12+)
10.10 «Жизнь своих». (12+)
11.05 «Повара на колесах». (12+)
12.15 «Видели видео?». (0+)
16.00 «Горячий лед». Фигурное катание. Гран-при России 2023 г. Короткая программа. Этап III. (0+)
17.05 «Украина. Дети на продажу». (16+)
18.00 «Вечерние новости».
19.00 «Перепой звезду». (12+)
21.00 «Время».
23.00 «Кислород. Вверх за пределы себя». (12+)
00.45 «Горячий лед». Фигурное катание. Гран-при России 2023 г. Произвольная программа. Этап III. (0+)

РОССИЯ 1 – ИРТЫШ

06.10, 01.30 «Нелегкое счастье». Х/ф. (12+)
08.00 «Местное время. Воскресенье».
08.35 «Когда все дома с Тимуром Кизяковым».
09.25 «Утренняя почта с Николаем Басковым».
10.10 «Сто к одному».
11.00, 17.00 «Вести».
12.00 «Большие перемены».
13.00 «Свадебный марш». Х/ф. (16+)
17.50 «Песни от всей души». Вечернее шоу Андрея Малахова. (12+)
20.00 «Вести недели».
22.00 «Москва. Кремль. Путин».
22.40 «Воскресный вечер с Владимиром Соловьевым». (12+)

12 КАНАЛ

06.00, 11.00 «Диалог с героями: разговор о главном». (0+)
07.05, 03.00 «Лекция профессора Московской духовной академии и семинарии Осипова А.И.». (0+)
08.15 «Десять фотографий» с Ариной Шараповой. (12+)
09.00 «Плэй». (12+)
09.40 «Технологично». (0+)
10.10 «Волонтеры». (12+)
12.00 «Управдом». (12+)
12.20 «Овертайм. Хоккейное обозрение». (12+)
12.50 «Жених напрокат». Х/ф. (12+)
14.25 «Сверхспособности». Д/ф. (12+)
15.20 «Керосин». Х/ф. (16+)
16.45 Чемпионат КХЛ. «Авангард» (Омск) – «Динамо Мн» (Минск). Прямая трансляция. В перерывах «Овертайм. Хоккейное обозрение».
19.30 «Дорожный патруль». (16+)
20.00 «Местные жители» с Оксаной Савочкиной(0+)
20.40 «Национальный характер». (0+)
20.45 «Жандарм и жандарметки». Х/ф. (12+)
22.30 «Основано на реальных событиях. Омск». (16+)
23.00 «Свет и тень». Т/с. (16+)
04.10 «Необыкновенные люди». (0+)

НТВ

03.50 «Улицы разбитых фонарей». Т/с. (16+)
05.30 «Центральное телевидение». (16+)
07.00, 09.00, 15.00 «Сегодня».
07.20 «У нас выигрывают!». (12+)
09.20 «Первая передача». (16+)
10.00 «Чудо техники». (12+)
10.55 «Дачный ответ». (0+)
12.00 «НашПотребНадзор». (16+)
13.05 «Однажды...». (16+)
14.00 «Своя игра». (0+)
15.20 «Человек в праве» с Андреем Куницыным. (16+)
16.00 «Следствие вели...». (16+)
17.00 «Новые русские сенсации». (16+)
18.00 «Итоги недели».
19.20 «Ты супер!». (6+)
22.35 «Звезды сошлись». (16+)
00.10 «Основано на реальных событиях». (16+)
01.30 «Отстегните ремни». Т/с. (16+)

РЕН-ТВ – ОМСК

04.00, 22.55 «Самые шокирующие гипотезы». (16+)
06.00 «С бодрым утром!». (16+)
07.30, 11.30 «Новости». (16+)
08.00 «Самая народная программа». (16+)
08.30 «Знаете ли вы, что?». (16+)
09.30 «Наука и техника». (16+)
10.30 «Неизвестная история». (16+)
11.45 «Обет молчания». Х/ф. (16+)
13.30 «Сила стихии». Х/ф. (16+)
15.25 «Разлом». Х/ф. (16+)
17.30 «Пылающее море». Х/ф. (16+)
19.30 «Гренландия». Х/ф. (16+)
22.00 «Итоговая программа». (16+)

СТС

05.00, 04.50 «Ералаш». (0+)
06.00 «У овечек». М/с. (0+)
06.30 «Детектив Финник». М/ф. (0+)
07.00, 09.00 «Уральские пельмени». (16+)
08.00 «Рогов в деле». (16+)
09.30 «Уральские умельцы». (12+)
10.05 «Галя, у нас отмена!». Т/с. (16+)
12.15 «Angry birds в кино». М/ф. (6+)
14.10 «Angry birds-кино». М/ф. (6+)
16.05 «Доктор Стрэндж». Х/ф. (16+)
18.25 «Дэдпул». Х/ф. (16+)
20.30 «Дэдпул 2». Х/ф. (16+)
22.55 «Гонка со временем». Х/ф. (16+)
00.35 «Последний из Магикян». Т/с. (12+)
04.15 «6 кадров». (16+)
04.20 Мультфильмы. (0+)

ТВЦ – АНТЕННА

04.45 «Фанфан-тюльпан». Х/ф. (12+)
06.20 «Рассвет на Санторини». Х/ф. (16+)
08.10 «Здоровый смысл». (16+)
08.40 «Королевы комедий». Д/ф. (16+)
09.35 «Легенды эстрады. Любовь, комсомол и весна». (16+)
10.30, 23.15 «События». (16+)
10.45 «Наша смешная жизнь». (16+)
11.35 «Ночное происшествие». Х/ф. (12+)
13.30, 04.30 «Московская неделя». (12+)
14.00 «Дорогие товарищи. Гибель Машерова». (16+)
14.50 «Следствие ведет КГБ. Блондинки за углом». (16+)
15.40 «Петрович». Х/ф. (12+)
17.50 «Разлучница». Х/ф. (16+)
21.35, 23.30 «Призраки Замоскворечья». Х/ф. (12+)
01.00 «Петровка, 38». (16+)
01.10 «Тайна спящей дамы». Х/ф. (12+)
04.05 «Москва резиновая». (16+)

ДОМАШНИЙ

05.30 «Беги, не оглядывайся!». Х/ф. (16+)
09.15 «Уют за 15 минут». (16+)
09.30 «Пока идут часы». Х/ф. (16+)
13.50 «Постучись в мою калитку». Х/ф. (16+)
18.00 «Яркое пламя». Х/ф. (16+)
21.40 «Твой Домашний доктор». (16+)
21.55 «Прошу поверить мне на слово». Х/ф. (16+)
01.40 «6 кадров». (16+)
02.15 «Эффект Матроны». Д/ф. (16+)

ЗВЕЗДА

05.05 «Фронт в тылу врага». Х/ф. (12+)
08.00 «Новости недели». (16+)
08.25 «Служу России». (12+)
08.55 «Военная приемка». (12+)
09.40 «Скрытые угрозы». (16+)
10.30 «Код доступа». (12+)
11.20 «Легенды армии» с Александром Маршалом. (12+)
12.10 «Специальный репортаж». (16+)
12.50 «Освобождение». Д/с. (16+)
13.25 «Жажда». Т/с. (16+)
17.00 «Главное». (16+)
18.45 «Легенды советского сыска». Д/с. (16+)
21.40 «Москва фронту». Д/с. (16+)
22.00 «Фетисов». (12+)
22.45 «Люди Донбасса». Д/с. (16+)
23.00 «Дерзость». Х/ф. (12+)
00.40 «Медовый месяц». Х/ф. (12+)
02.10 «Военные врачи. Валентин Войно-Ясенецкий. Святитель-хирург». Д/ф. (16+)
02.45 «СМЕРШ. Легенда для предателя». Т/с. (16+)

РОССИЯ К

07.30 «Алиса в Зазеркалье». М/ф.
08.15 «Клоун». Х/ф.
10.45, 02.20 «Диалоги о животных».
11.25 «Валентина Телегина». Д/ф.
12.05 «Дом, в котором я живу». Х/ф.
13.45 «Тюменская область. Чудеса Тюмени».
14.25 «Невский ковчег. Теория невозможного».
14.55 «Коллекция». Д/с.
15.30 «Игра в бисер».
16.10 «Добро пожаловать, мистер Маршалл». Х/ф. (12+)
17.25, 00.00 «Три минуты тишины».
17.30 «Картина мира с Михаилом Ковальчуком».
18.10 «Первые в мире». Д/с.
18.25 «Пешком...»
18.55 «Я не один, пока я с вами...». Д/ф.
19.30 «Романтика романса».
20.30 «Новости культуры».
20.45 «Новости культуры» с Владиславом Флярковским.
21.25 «Линия жизни».
22.25 «День счастья». Х/ф.
00.05 «Михаил Лавровский. Продолжение следует...». Д/ф.
00.50 «Мы с вами где-то встречались». Х/ф.
03.00 «Искатели».
03.45 «Сундук». М/ф.

МАТЧ-ТВ

06.00, 06.00 Новости. (0+)
06.05 «Небесная грация». (0+)
06.25, 06.25 Футбол. Чемпионат Бразилии. Прямая трансляция.
08.30 «Здоровый образ». Регби. (12+)
09.00 «Магия большого спорта». (12+)
09.30 «Что за спорт?». (12+)
10.00, 15.40, 18.30 Новости.
10.05, 15.45, 18.35, 21.30, 03.45 «Все на Матч!». (12+)
13.00 «Лига героев». (12+)
14.05 «Фетисов». Д/ф. (12+)
16.25 Футбол. Журнал Лиги чемпионов. (6+)
16.55 Гандбол. Чемпионат России. Olimpbet Суперлига. Женщины. ЦСКА – «Астраханочка» (Астрахань). Прямая трансляция.
19.25 Бокс. Международная матчевая встреча. Россия – США. Прямая трансляция из Суздаля.
22.00 Футбол. МИР Российская премьер-лига. ЦСКА – «Краснодар». Прямая трансляция.
00.30 «После футбола» с Георгием Черданцевым. (16+)
01.40 Футбол. Чемпионат Италии. «Наполи» – «Милан». Прямая трансляция.
04.30 Гандбол. SEHA – Газпром лига. «Зенит» (Россия) – «Гомель» (Белоруссия). (6+)

«БЕЗЫМЯННАЯ ЗВЕЗДА» Художественный фильм Обком ТВ (19.00)

Мелодраматическая трагикомедия по одноименной пьесе Михаила Себастьяна.

В провинциальном заштатном городке в Румынии начинают происходить невероятные вещи, когда волею случая сюда прибывает обидевшаяся на своего жениха легкомысленная красотка. Тот же случай знакомит ее с простым учителем, у которого есть своя «безымянная звезда».

Премьера фильма прошла в Московском доме кино, а в феврале 1979 года «Безымянную звезду» впервые показали по телевизору. Позже фильм был показан в Румынии, и там мелодрама моментально стала хитом. По популярности экранизация Козакова обошла даже румынско-французскую версию 1965 года с Мариной Влади в роли Моны, а почти все лавры достались Игорю Костолевскому, который покорил и советских, и румынских зрительниц.

06.05 «Лица страны». Владлена Бобровникова. Новая жизнь. (12+)
08.30 «Здоровый образ». Баскетбол. (12+)

5 КАНАЛ

04.00 «Маша и Медведь». М/с. (0+)
04.10, 05.05 «Прокурорская проверка». Т/с. (16+)
05.55, 06.45, 07.35, 08.25, 09.20, 10.15, 11.15, 12.10, 13.05, 13.55, 14.55, 15.45 «Наш спецназ-2». Т/с. (16+)
16.40, 17.35, 18.30, 19.25, 20.20, 21.15 «Наш спецназ». Т/с. (16+)
22.10, 23.00 «Филин». Т/с. (16+)
23.45, 00.35, 01.20, 02.00, 02.40, 03.20 «Тихая охота». Т/с. (16+)

ОТР

07.00, 03.45 «Гармонь». Х/ф. (12+)
07.55 «Сделано с умом». (12+)
08.25 «От прав к возможностям». (12+)
08.40, 17.05 «Большая страна». (12+)
09.30 «Вспомнить все». (12+)
10.00, 14.40 «Календарь». (12+)
10.25 «На приеме у главного врача с Марьяной Лысенко». (12+)
11.20 «Моя история». (12+)
12.00 «Все по-взрослому».
12.45 «Конструкторы будущего». «Чудо-растение». (12+)
13.00 «Кино на все времена. Чарли Чаплин». (12+)
14.00 «Золотая коллекция неигрового кино. Россия XX век». «Катюша». Д/ф. (16+)
14.15 «Катюша». Д/ф. (12+)
15.10 «Северный морской путь. Ледовая летопись». (12+)
15.40 «Черный кот» и другие хиты Юрия Саульского». (12+)
16.35 «Свет и тени». (16+)
18.00, 22.00 «Новости».
18.05 «Кто нас нарисовал?». Д/ф. (12+)
18.30 «Менялы». Х/ф. (12+)
20.00 «Клуб главных редакторов с Павлом Гусевым». (12+)
20.40, 22.05 «Конец прекрасной эпохи». Х/ф. (16+)
22.20 «Сады осенью». Х/ф. (16+)
00.20 «МХАТ.Док». Д/ф. (12+)
02.05 «Сергей Эйзенштейн. Мексиканская фантазия». Х/ф. (12+)
04.45 «Память». Х/ф. (16+)

Лавина приписок

Непорочное зачатие и т.д.

Вдруг мы обнаруживаем, что на нас оформляют массу несуществующих медицинских услуг

В НАЧАЛЕ октября корреспондент «Российской газеты» Наталья Граф опубликовала пост в соцсети, где рассказала, что, получив справку на сайте «Госуслуги» в рубрике «Сведения об оказанных медицинских услугах и их стоимости», не поверила глазам. Внезапно она узнала, что поставила пломбу в БУЗОО «Городская поликлиника №15», где ни разу не была. Судя по документу, для ее лечения использовались три вида анестезии, которую журналистка вообще не переносит из-за аллергии. Граф обратилась к подписчикам: «Посмотрите ваши Госуслуги. Если обнаружите приписку – шлите мне. Я буду писать в Росздравнадзор и прокуратуру».

Читатели начали активно заказывать такие же справки, и бездна разверзлась. Многие увидели, что, по справкам, они посещали врачей в разных поликлиниках и больницах города и области, в реальности даже не зная об этом. Вот некоторые из откликов на пост: «Заказала выписку с января этого года: и диспансеризация, и посещение хирурга, и гинеколога, и еще много кого. Есть одна правда – посещение стоматолога, все остальное приписали»; «Тоже, оказывается, в июле проходила диспансеризацию! Но меня в июле в Омске не было.» «У меня список оказанных услуг только за этот год на 7 страницах, из которых реальных и на 1 не наберется». «Почитала свою выписку: оказалось, весь прошлый год, как на работу, ходила по врачам. Подумать не могла, сколько можно бесплатно за счет ОМС процедур пройти. И сколько еще таких мертвых душ по всей области». Одной из сельчанок за пять месяцев местная ЦРБ умудрилась «оказать» 45 наименований медицинских услуг! Жители Любинского района, объединившись, уже отправили коллективную жалобу на приписки в Генеральную прокуратуру.

Многие в комментариях рассказывали и о том, что платили за получение услуг, но, судя по справкам, за них уже больнице заплатила и страховая компания. Я тоже заказала выписку, выяснив, что в этом году незаметно для себя три раза посетила городскую стоматологию №4 «Люксдент» по некоему «заболеванию». Диагноз не уточняется, но «лечили» меня по нескольку дней, а однажды даже всю неделю. Во время ковида я сдала тест в диагностическом центре за 300 с чем-то рублей, а страховщики ему заплатили еще около 700. Но совершенно поразила меня выписка за 2019 год из ГКБ №1 им. Кабанова, куда я попала по «скорой». Оказывается, все три дня акушер-гинеколог занимался ведением моей «патологической беременности». Не спорю, чудеса случаются – иногда женщина способна забеременеть и после 50-ти. Но случай непорочного зачатия в истории пока только один, и это не точно: все-таки у Девы Марии был муж. Кстати, итогом моего лечения в ГБ-1 стала справка про то, что «поставить диагноз не представляется возможным», поэтому пришлось идти в платную, где это оказалось не только возможно, но и не так сложно.

Кому нужна правда?

Подобные приписки навевают на мысль, что сэкономленные препараты стоматолог пустил на зубы его родных и друзей, а гинеколог, который несколько дней вел мою непорочную беременность, – ну тоже на что-нибудь ближе к телу. Но для чего омичам массово приписывать услуги других специалистов, диспансеризацию, если больницы забиты пациентами под завязку – во всяком случае судя по тому, что получить талон на посещение врача крайне трудно? Причем, чтобы попасть к узкому специалисту, путь давно удлинили – надо сначала умудриться прорваться на прием к терапевту, за что больнице тоже заплатит страховая компания. Выходит, что дефицит талонов на прием к врачам создается искусственно? Ведь благодаря припискам больница получает все, что положено от страховой компании, но при этом пациенты вынуждены идти в платные клиники, прибыль от которых зачастую получают те же медики-руководители.

Пользователи соцсетей предполагают причины медицинских приписок. Ссылаясь на анонимных знакомых из сферы здравоохранения, рассказывают об указаниях, которые якобы спускают сверху в медучреждение: мол, нужно выполнить план по диспансеризации, например. Или план по «хроникам»: их нужно обследовать в обязательном порядке, а являются самостоятельно не все. Президент «Лиги защитников пациентов» Александр Саверский же считает, что проблема кроется в системе подушевого финансирования. Ведь за то, что наши души прикреплены к поликлиникам, денег не дают – платят только за оказанные услуги. Но и оказанные услуги тариф ОМС не покрывает по себестоимости, поэтому приписки фактически служат компенсацией. Тем более что заболевания «стоят» по-разному: патологическая беременность, безусловно, дороже обычной, тем более ее отсутствия.

А ведь электронная медкарта – важная составляющая цифровой системы здравоохранения. Когда человек попадает в больницу, врач, помимо анализов и исследований, руководствуется данными именно из электронной медкарты. И получает, выходит, искаженную картину о состоянии пациента. Еще хуже, что государство получает искаженную картину состояния здравоохранения – не видит ни реального уровня заболеваемости, ни ее структуры.

Правда, тут вопрос: а хочет ли государство видеть реальную картину? О том, что «тема диспансеризации страдает приписками», говорила еще вице-премьер Татьяна Голикова в декабре 2018 года – ее слова привел сайт ТАСС. Никаких мер принято не было. Сейчас на шум по поводу приписок, поднятый соцсетями и прессой, министр здравоохранения Омской области Александр Мураховский отреагировал уклончиво: предложил писать ему в соцсети, в страховую компанию, пообещал, что будут применены меры дисциплинарного воздействия «к лицам, обязанным контролировать данную работу». То есть к статистам-медсестрам, которые заполняют документы? Это точно они все придумали? «Мы находимся на этапе цифровизации медицинских услуг, – сообщил Мураховский на своей странице ВК. – В ближайший год система станет еще более прозрачной, как для пациента, так и для врача».

Мыльный пузырь медицины

«Еще более прозрачной» – это забавно: как показала практика, пока омичам от этого скорее холодно, чем жарко. Какой нам с вами толк от надутого мыльного пузыря, хотя он прозрачен? Жаловаться по припискам станут немногие – людям хочется не наказывать медиков, а просто лечиться. А не пожаловался – меры приняты не будут, и министр может спать спокойно, несмотря на приписки, похожие на системные. Впрочем, похоже, дни Александра Мураховского на посту министра сочтены: омские СМИ сообщают со ссылками на документы, что губернатор Омской области Виталий Хоценко направил в Министерство здравоохранения РФ просьбу согласовать на этот пост некоего Артема Наркевича, 35-летнего проректора Челябинского медуниверситета. Замечу, без всякого профессионального открытого, объективного и тоже, что характерно, прозрачного конкурса, за который ратует губернатор.

Только ведь и неделю спустя, несмотря на весь шум, Виталий Хоценко историю с приписками не прокомментировал. Возможно, он изучает новую государственную программу Омской области «Развитие здравоохранения», которая должна вступить в силу с января 2024 года и, как следует из ее проекта, является одной из первоочередных стратегических целей социально-экономического развития региона до 2030 года? Основана программа на оценке текущего состояния сферы здравоохранения. Диспансеризация, широко представленная в приписках, обозначается, между прочим, одним из приоритетных направлений развития. Идет она, как следует из паспорта программы, не хорошо, а отлично – в 2022-м, например, ее прошла почти треть населения области. А будет, видимо, еще лучше, и жить мы будем к 2030 году не до 71 в среднем, как сейчас, а аж до 78-ми! Если, конечно, под программу дадут денег, потому что финансирование предполагается почти в 450 миллиардов. Причем большая часть должна поступить именно от территориального Фонда социального страхования. Что это значит? Будет обследовано больше людей или будет больше приписок? Хотелось бы верить, что деньги не осядут в высоких карманах, а пойдут, например, на обеспеченность кадрами, которая у нас составляет 35 врачей на 10 тысяч городского населения и всего 15 – на 10 тысяч сельского, хотя по норме полагается не менее 41. Или на жилье для фельдшеров – оказывается, 113 ФАПов в области не обеспечены основными работниками, а в 255 работают совместители, то есть наезжают периодически.

Увы, верить не получается, хотя в программе прописаны и обещания – правда, не совсем отчетливые: «повышение качества, обеспечение доступности». Но, согласно паспорту программы, 90 процентов населения региона и без того довольны работой здравоохранения Омской области. К 2030 году это число увеличить не планируется. Потому что 90% – предел показателя удовлетворенности, 10 – просто погрешность. Как вы думаете – ради кого чиновники от здравоохранения станут напрягаться: ради «всем довольных» омичей или себя, любимых?

Наталья ЯКОВЛЕВА.

В несколько строк

Об изъятии российских активов в Польше

«Всегда можно действовать на культурном фронте, всегда болезненном для поляков. Может быть, ввести статус страны, поддерживающей нацизм. Не надо действовать в логике поляков, надо исходить из каких-то других соображений...»

Иван ЛОШКАРЕВ, политолог.

Об ответственности за посты в интернете

«Правовая природа комментариев гораздо ближе к обычной речи, чем к монументальным творениям. Поэтому здесь должны применяться хотя бы какие-нибудь сроки давности. Всё имеет сроки давности. Получается, можно откопать любой самый старый комментарий и начать его трактовать...»

Дмитрий АГРАНОВСКИЙ, российский адвокат, публицист, политический деятель.

Об СВО и перемирии

«Запад пробует прощупать границы компромисса, на которые пойдет Россия, когда окончательно станет понятен провал украинского контрнаступления... Уровень уступок, на которые должна пойти Украина, обсуждается не только в экспертных кругах. На днях и Трамп заявил, что Украина должна передать России области, где преобладает русскоязычное население...»

Лариса ШЕСЛЕР, председатель Союза политэмигрантов и политзаключенных Украины.

О российском бюджете-2024

«Проект бюджета-2024 по-прежнему основан на незыблемых либеральных догмах, лишь слегка спрыснутых живой водой реальности... Главная цель – стимулирование финансовых спекуляций, подавление производства добавленной стоимости и дальнейшее усугубление положения России как экономической колонии...»

Михаил ДЕЛЯГИН, доктор экономических наук, член РАЕН, публицист, политик. (Из ст. «Свободной прессы»).

Для кого паспорт РФ ещё не повод автомат в руки взять и в бой пойти

Газета «Коммерсант» сообщила, что в Питере полиция провела двухдневный рейд по проверке соблюдения миграционного законодательства России персоналом крупнейшей в городе Софийской овощебазы. В цехах этого предприятия было выявлено почти 400 иностранных граждан, 55 из них находились на территории РФ с различного рода нарушениями.

При этом около сотни нарушителей предъявили недавно полученные ими паспорта граждан РФ. Но, как оказалось, эти мужчины, совершенно легально ставшие нашими соотечественниками, даже и не подумали становиться на воинский учет на новой Родине. Поэтому их пришлось организованно направить в военкомат.

Точно такие же двухдневные полицейские проверки совместно с ФСБ и военным комиссариатом республики были организованы и в очень далекой от балтийских берегов Чувашии.

Как и следовало ожидать, нарушений миграционного законодательства и там хватает. В итоге в Чебоксарах и в Новочебоксарске только силой такого рода принуждения удалось поставить на воинский учет 10 выходцев из Средней Азии, получивших недавно российское гражданство. Хотя «после получения российского гражданства в соответствии с Федеральным законом от 28 марта 1998 года №53-ФЗ „О воинской обязанности и военной службе“ эти граждане обязаны были в двухнедельный срок встать на воинский учет.

Вероятно, подобного содержания вести скоро станут приходить и из других регионов России. А каков, кстати, масштаб проблемы?

Возможно, вы не поверите, но он просто гигантский! Скажем, только за первый квартал 2023 года и только граждан Таджикистана с паспортами граждан РФ стало на 45 тысяч больше прежнего. А по данным главы Следственного комитета РФ **Александра Бастрыкина,** только за последние пять лет нашими соотечественниками официально стали ни много ни мало – миллион коренных жителей бывших советских республик Средней Азии. Со всеми вытекающими правами: на собственность, на работу, учебу и лечение за счет бюджета РФ. На материнский капитал, наконец. Что в силу известных обстоятельств крайне важно для этой публики.

Но никто (или почти никто) из этих молодых мужчин даже брать в руки повестки из военкоматов просто не желает. Служить солдатами в Вооруженных силах РФ, естественно, ем более.

Во-вторых: эти люди (полагаю, вы снова не поверите!) ровным счетом ничего не нарушают. Ибо в подавляющем большинстве благоразумно не сменили прежнее гражданство при обретении еще и российского.

То есть – оно у них теперь двойное. И наше страшно гуманное законодательство, и законы их прежних среднеазиатских «родин», такого не возбраняют. Пусть себе!

Однако, если дело касается именно воинской службы по контракту или в результате мобилизации таких людей в России, то возникает юридическая коллизия. Скажем, в Узбекистане, который эти люди тоже, получается, не совсем покинули, им в таких случаях грозит крайне суровое обвинение

по статье 154 «Наемничество» УК РУ. В которой сказано, что за «неправомерное участие в вооруженных конфликтах или военных действиях на территории иностранного государства» грозит лишение свободы сроком до десяти лет.

Со специальным разъяснением на сей счет выступило посольство Узбекистана в России. Это был официальный ответ руководства бывшей советской среднеазиатской республики на инициативу председателя правления региональной общественной организации «Общество Центральной Азии узбеков Пермского края» Джахонгира Джалолова о необходимости создать добровольческий батальон «Амир Тимур».

По словам Джалолова, представители узбекской диаспоры таким образом должны были бы поддержать нашу спецоперацию на Украине. Но, как выяснилось, не тут-то было. Ташкент официально сразу же дал по рукам этим редким энтузиастам с двойным гражданством.

Тут придется вспомнить скандальную ситуацию в российском городе Орел. Вкратце суть дела такова: в Орловской области сразу 50 мужчинам, работавшим на мусороперерабатывающем заводе АО «ЭкоСити», были вручены повестки из местного военкомата. И вряд ли бы кто-то за пределами предприятия обратил бы на это внимание, если бы среди «счастливцев» не оказалось сразу два десятка этнических узбеков, не так давно на абсолютно законных основаниях ставших гражданами России.

Казалось бы, что за проблема? Переехавшие в нашу страну уроженцы Средней Азии осуществили свою давнюю мечту, обзавелись паспортами с двуглавым орлом на обложке. Стало быть, отныне и на них в полной мере распространяется обязанность, если потребуется, с оружием в руках защищать новую родину. А как по-другому?

Но в данном случае возник громкий скандал. Сначала директор мусороперерабатывающего завода Юрий Парахин обвинил военных, что они своими повестками просто блокируют работу важного для чистоты дворов и улиц области предприятия. Ибо, считает Парахин, те, кто столь срочно потребовался армии, есть «высококвалифицированные специалисты». Поэтому все необходимые данные для бронирования их от призыва в Вооруженные силы РФ давно, дескать, поданы в военкомат. А там их, получается, игнорируют.

Следом, по сообщению информационного агентства «Фергана», получившие повестки мигранты записали видеообращение, в котором попросили помощи у президента Узбекистана Шавката Мирзиёева. В Орел срочно была направлена рабочая группа в составе представителей АВТМ и посольства Узбекистана в РФ.

Но, как представляется, главное – в заключительных строках итогового документа: «Просим узбекских трудовых мигрантов в России не ввязываться в боевые действия, не выезжать в зоны конфликтов, а при возникновении таких ситуаций обращаться в Агентство по иностранной трудовой миграции и другие уполномоченные организации».

Каково? Ребята, вновь повторяю: речь идет о гражданах России, хотя и рожденных в Узбекистане. Получивших паспорта нашей страны по горячему, предполагаю, личному желанию. Но почему тогда наши новые соотечественники столь избирательны в реализации своих не только прав, но и гражданских обязанностей?

«Складывается несправедливая ситуация, когда умирают за Родину мужчины коренных народов России, прежде всего русские. А уроженцы Средней Азии, получившие гражданство России, в основном занимаются их замещением (*на рабочих местах. – Авт.*). Но никак не защитой своей новой Родины». Таково **мнение депутата Госдумы от КПРФ Михаила Матвеева.** Он заявил, что готовит поправки к Закону о воинской службе, позволяющие в случае необходимости мобилизовать и уроженцев Средней Азии, получивших российское гражданство.

Матвеев пишет: «Завален комментариями под текстами о моей инициативе уравнять в воинской обязанности граждан России, у кого нет другой родины и паспорта, с приобретшими российское гражданство мигрантами (я говорил о выходцах из среднеазиатских республик, но на самом деле речь идёт о всех, в том числе – из Закавказья)... Также отмечу: я исследую массовое явление, примеры тех ребят из Средней Азии, которые сейчас на фронте, – честь им и хвала! – не исключают самой проблемы. А комментарии и угрозы, которые я здесь на ломаном русском языке получаю, типа „это не наша война – пусть русские и умирают, а нас не трогай“, доказывают, что если такую паразитирующую психологию самым жестоким образом сейчас российской власти не сломать, в лице диаспор мы скоро можем получить в нашем тылу настоящую „пятую колонну“, враждебную российской государственности».

И что? Как и чем власть отвечает в законодательном поле на эту крайне справедливую озабоченность и призывы? Да никак!

Госдума пока молчит. Удивительно, но ничего не слышно по этому поводу даже из ее Комитета по обороне, который, казалось бы, подобную тему обязан был бы считать для себя первейшим приоритетом. Потому что кому, как не ему, день и ночь заботиться среди парламентариев о пополнении наших ведущих напряженные боевые действия на Украине войск? Все же по стране куда-то поразбредались, если перевести на язык армейских кадровиков, многие десятки, если не сотни дивизий наших только что «вылупившихся», но уже вполне взрослых потенциальных солдат.

И никого, кроме отдельных политиков, это совершенно не заботит? А десятилетиями мобилизационной практики обкатанный и очень успешный пример Израиля в укреплении своей обороны в данном случае – тоже не для нас?

Сергей ИЩЕНКО. «Свободная пресса».

Взгляд с улицы «Правды»

Рано или поздно

Состоялось историческое «достижение»: российский рубль стал стоить меньше одного американского цента. Чуть больше чем за календарный год наша национальная валюта обесценилась почти вдвое.

Строго говоря, рубль уже падал ниже отметки 100 единиц за один доллар США: в марте 2022 года курс американской валюты достиг 120 рублей. Но это оказалось кратковременным явлением: власти ввели строгие ограничения, в том числе на вывоз валюты и денежные переводы за границу. И эффект был получен довольно быстро: уже к концу июня прошлого года за доллар давали чуть больше 51 рубля.

Но с последних месяцев прошлого года российская валюта стала стремительно слабеть и всего через год с небольшим, в минувшем августе, снова пробила вниз отметку сто. Потом последовал небольшой откат. И вот теперь это случилось в третий раз: 7 октября Центробанк РФ установил официальный курс на уровне 100 руб. 49 коп. за американский доллар. И есть обоснованные опасения, что «бакс» закрепится на завоеванной позиции, а то и продолжит развивать наступление.

Все это не сильно волновало бы простых граждан, у многих из которых никаких долларов нет, если бы разговоры про импортозамещение так и не остались бы разговорами. На деле же Россия по-прежнему критически зависит от поставок из-за рубежа, начиная от микропроцессоров и заканчивая подшипниками. Пусть отдельно взятой бабушке не нужен новый ноутбук, но ее лекарства, увы, тоже зачастую импортные, и их цена растет.

И подорожание комплектующих для импортной сельхозтехники она тоже оплатит в цене хлеба и картошки из своей пенсии.

Самое «чудесное» в этой ситуации то, что от властей, в том числе от лиц, напрямую ответственных за экономику России, не слышно ни внятных объяснений причин происходящего, ни даже прогнозов на ближайшее будущее. На днях журналисты буквально бегом догнали Максима Орешкина и прямо на ходу, так как общаться с ними он явно не собирался, задали прямой вопрос: «Где предел? Когда доллар остановится или рубль подрастет?» Ухмыляющийся в бородку советник президента РФ ответствовал: «Рано или поздно».

Кто-то скажет: мол, да чего вы ждете от выпускника гайдаровского детища – Высшей школы экономики. Но секундочку! Советник президента – это не юморист, чтобы шутить над вопросом, который напрямую касается уровня жизни граждан. А еще господин Орешкин около 15 лет проработал в финансовом блоке российского правительства, из них около пяти был министром экономического развития. То есть он прямо участвовал в создании той экономической системы, которая сейчас трещит. И по идее он должен чувствовать свою ответственность. Но он... мило улыбается журналистам, которые задают вопрос, интересующий почти всех в стране.

Нет ответа и от Центробанка. Хотя госпоже Набиуллиной следовало бы как минимум объяснить, почему из всех тех мер, которые были использованы в 2022 году, сегодня осталось только повышение учетной ставки, которое и рублю не сильно помогает, и российского производителя душит. К примеру, было введено ограничение на переводы за рубеж в размере 10 тысяч долларов в месяц, а сегодня совершенно легально можно перегнать на территорию «недружественных партнеров» миллион. Но, сдается нам, даже если задать напрямую вопрос, когда это прекратится, в ответ мы снова увидим милую улыбочку и услышим слова: «Рано или поздно».

Глядя на все это, критически настроенные специалисты прямо говорят: власти действуют в интересах олигархов-сырьевиков и попутно решают свои вопросы с латанием «прохудившегося» бюджета. И все это делается, разумеется, за счет простых трудящихся, на плечи которых ложится повышение расходов.

Впрочем, президент РФ убежден: «У нас растут реальные располагаемые доходы населения. Если в Европе они упали, у нас подросли больше чем на 12%». Об этом он заявил 5 октября на заседании дискуссионного клуба «Валдай».

Что ж, предельно ясно одно: нынешняя власть, давно не сталкивавшаяся с по-настоящему массовыми протестами, даже мысли не допускает, что терпение граждан иссякнет – рано или поздно.

Михаил КОСТРИКОВ.

Работать «по-чёрному»

Согласно исследованиям, проведенным Российской академией народного хозяйства и государственной службой (РАНХиГС), сегодня почти 22% работающих в России не получают «белую» зарплату, иначе говоря, официально не оформляют свои трудовые отношения по закону, и уходят от налогообложения. Эта практика настолько распространилась за последние три десятилетия, что в нашем языке уже крепко укоренились такие выражения, как «черная» и «серая» зарплаты, выплата «в конверте» (сегодня это может означать в том числе и простой перевод на банковский счет), работа «в тени».

Чаще всего, по данным рекрутинговых компаний, «черные» зарплаты распространены в стартапах, небольших магазинчиках, в сферах искусства и медиа, туризма и общепита.

Эпитет «черная» интерпретируется просто: незаконная. Это значит, что все стороны трудовых отношений не подпадают под нормы закона во всех смыслах.

Вопреки мнению, что подобная сделка с работодателем выгодна наемному работнику, действительность говорит об обратном. Недаром часто ее получают неопытные участники рынка труда: начинающие специалисты и студенты. Правда, особняком стоят и работающие пенсионеры, но для этого есть другие причины.

Работодатель, конечно, идет на риск: любая серьезная проверка может выявить его нечистоплотность, зато он получает возможность не только скрывать доходы, уходить от уплаты налогов и социальных выплат, но и безгранично эксплуатировать незаконно нанятого работника. Часто это бывает настолько выгодно, что хозяева бизнеса идут на это, несмотря на риск быть оштрафованными и втянутыми в административные и даже уголовные разбирательства.

Но и работающий «по-черному» порой даже не догадывается, что фискальные органы власти имеют право наказать не только его работодателя, но и его самого за невыплату налогов. Штраф за не вовремя уплаченный НДФЛ составляет 20% от неуплаченной суммы налога. Если же неуплата была умышленной, то несвоевременное перечисление НДФЛ штрафуется в повышенном размере – 40% от неуплаченной суммы.

Мало того, нанятый работник, привлеченный «морковкой» большей зарплаты, в итоге теряет все социальные гарантии, предписанные российским трудовым законодательством: пенсионные накопления, пособие по безработице, гарантированный отпуск, нормированное рабочее время, оплачиваемый больничный, декретный отпуск и т.д. Даже единое пособие на детей невозможно оформить, если взрослые члены семьи не работают больше полугода, так как в случае «черной» зарплаты государство считает их неработающими. Так же воспринимают их и банки, которые, не имея возможности подтверждения платежеспособности клиента, отказывают в выдаче ипотечных и потребительских кредитов.

По факту «черная» зарплата означает не просто выплату мимо кассы, но и полную трудовую дискриминацию. У такого работника нет стабильности, уверенности в завтрашнем дне, он даже не может быть уверен, выплатят ли ему, когда и в каком объеме следующую зарплату. Он не понимает, как ему выстраивать свою карьеру. Его трудовой опыт, профессиональные достижения, доходы, просто трудовой опыт нигде документально не фиксируются. Никто не занимается его дальнейшим профессиональным образованием, не заботится о повышении его квалификации, о безопасности рабочего места. Он понимает, что его могут в любой момент, даже не заплатив, выбросить на улицу. Его могут заставить работать сверх нормы. При производственной травме, несчастном случае практически невозможно получить компенсации. И пойти пожаловаться некуда и некому – ведь он сам себя поставил вне закона. Полагаться приходится только на совесть и доброту работодателя, а это, признаемся, очень ненадежная гарантия.

Несколько особняком в этом печальном строю стоят работающие пенсионеры. Собственно, только они и могут иметь хоть какую-то выгоду от работы «по-черному». И то лишь из-за странных хитросплетений нашего законодательства, предполагающего перерасчет и индексацию пенсии через три месяца после увольнения с работы.

В последнее время все больше работников стали понимать всю эксплуататорскую сущность теневого трудоустройства. Так, результаты исследования сервиса по поиску работы Superjob свидетельствуют, что более 40% россиян выступают против неофициального трудоустройства. Это максимальный показатель за последние 15 лет. Интересно, что мужчины (43%) чаще женщин (27%), представители старшего поколения (39%) чаще молодежи до 35 лет (34%) соглашаются на «черную» зарплату. 41% зарабатывающих менее 50 тыс. рублей в месяц, также готовы получать заработанное «в конверте». Понятно, что большая часть из них состоит из наименее защищенных и уверенных в себе соискателей – гастарбайтеров и приезжих из других городов.

Мария АЛЕКСАНДРОВА.
«Правда», №110.

До достойной жизни как до Луны

В стране в первую декаду сентября прошли выборы в органы власти различных уровней практически во всех регионах и, кроме вполне естественного и ожидаемого успеха провластной «Единой России», показали и оборотную сторону этой «медали», которая выглядит совершенно иначе. Выборы, которым не предшествовали никакие шаги правительства для облегчения жизни населения России, дали горький ответ и на другой вопрос. Надеждам пожилых россиян на дополнительную индексацию пенсий в этом году, похоже, не суждено сбыться. А ведь многие пенсионеры надеялись и верили в это...

Особенно ожидалось повышение пенсий на фоне постоянного роста цен практически на все виды товаров и услуг. При этом эксперты уверены в том, что подобная ситуация будет продолжаться. Однако в правительстве официально объявили, что следующая индексация пенсий произойдет только 1 января 2024 года.

Специалистами подготовлен законопроект о бюджете Социального фонда на следующие три года. В нем указано, что с 1 января 2024 года пенсии будут повышены на 5,3 процента. Процедура индексации пройдет в автоматическом режиме, но есть интересный момент. Дело в том, что в Федеральном законе от 2018 года указана индексация на 1 января 2024 года в размере 4,6 процента. Это означает, что правительству еще нужно успеть внести соответствующие поправки в документ, чтобы исполнить то, что запланировано.

Размер прибавки для всех пенсионеров будет разный. Ведь индексация производится на заранее установленный процент. Это означает, что чем меньше у человека была пенсия, тем на меньшую сумму она будет увеличена. Подсчитать размер прибавки можно уже сейчас. Особенно интересно это сделать на фоне заявлений правительства о том, что выплаты вырастут минимум на тысячу рублей. Однако это возможно только для тех, у кого и сейчас пенсия составляет более 19 тысяч рублей.

С продолжающимся падением курса рубля ожидается дальнейшее повышение цен на продукты питания, одежду, обувь и прочее. Зато чиновники постоянно твердят об индексациях, которые позволяют увеличить пенсии практически на копейки. И в этот раз опять же еще не совсем понятно, какой фактический размер повышения выплат будет 1 января 2024 года. Власти уже давали подобные обещания в 2022 году. Но в итоге индексация оказалась меньше, чем они обещали.

Поэтому и сейчас пенсионеры вправе опасаться, что на фоне такой инфляции все эти повышения пенсий окажутся бесполезными. Да, пенсии в цифровом выражении станут больше, но в это же время повысят тарифы на оплату услуг ЖКХ. К этому следует добавить и все ту же непрекращающуюся инфляцию.

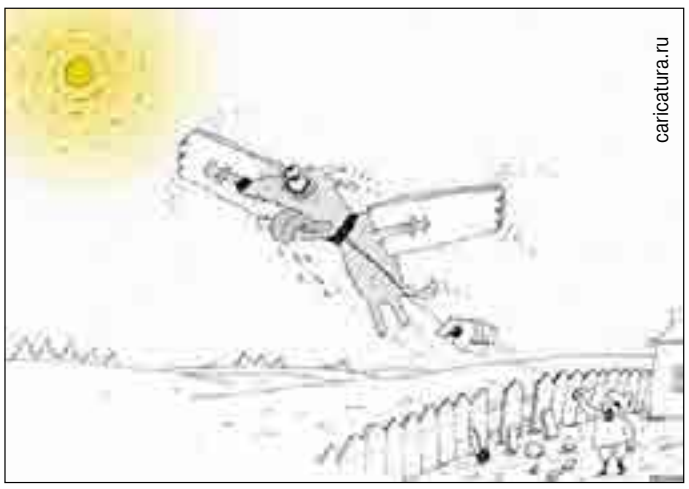

Чиновники уверены, что пенсионерам хватает денег и на покупку продуктов, и на одежду, и на лекарства, да и на все прочее. Поэтому они с гордостью заявляют об индексации в 5,3 процента, на деле выглядящей просто издевательством над пожилыми гражданами, которым до достойной жизни как до Луны пешком...

Михаил ЕВСТАФЬЕВ. «Правда».

Удвоенный МРОТ: держите шире рот!

Министерство труда и социальной защиты РФ представило законопроект об увеличении МРОТ в два раза. Правда, только через семь лет. Согласно планам Минтруда, к 2030 году минимальный размер оплаты труда составит 32,5 тысячи рублей. С позиций сегодняшнего дня звучит очень оптимистично, но как это будет на практике?

Семь лет отмерь

Строить прогнозы и писать программы на длительную перспективу – одна из любимых традиций нынешних реформаторов. Особенно если это касается повышения уровня жизни простых людей, преодоления порога бедности или увеличения доходов. И это очень удобная позиция – ведь, как говаривал Ходжа Насреддин, ко времени исполнения обещания *«кто-нибудь из нас уж обязательно умрет – или я, или эмир, или этот ишак»*. Вот и в этот раз Минтруд России в лучших традициях пообещал двойное увеличение МРОТ к 2030 году. Поэтому двойное увеличение МРОТ позволит поднять покупательную способность населения и даст толчок развитию национальной экономики. Звучит, как всегда, прекрасно!

Вот только один нюанс: при текущем дефиците федерального бюджета в 2,6 трлн рублей таких средств (2,4 трлн) у государства сегодня явно нет. Может быть, поэтому выбрана такая длительная дистанция, в 7 лет? Ведь что будет с курсом рубля и с экономикой страны через этот промежуток времени, сказать сложно. С позиции сегодняшнего дня МРОТ в 32,5 тысячи рублей звучит действительно очень заманчиво. Но что можно будет купить на эту сумму в 2030 году – большой вопрос.

Поэтому источником дополнительных доходов для роста МРОТ называют прогрессивное налогообложение и средства Фонда национального благосостояния (ФНБ). Однако оба этих источника на данный момент вызывают вопросы. За счет средств ФНБ, так называемой «кубышки», государство активно пытается латать всевозможные дыры в федеральном бюджете. Ну а прогрессивная шкала налогообложения – это вообще пока только проект.

Плюсы и минусы «удвоения»

Увеличение МРОТ имеет свои очевидные плюсы. Это рост доходов населения, увеличение размера социальных выплат, сокращение бедности, повышение зарплат трудящихся. На настоящий момент законодательно установленный МРОТ в России составляет 16 242 рубля в месяц, а прожиточный минимум – 14 375 рублей. При этом, по официальным данным, из тех, кто трудится полный день, ниже МРОТ зарабатывают около 1% работников, это примерно 700 тыс. человек. При неполном рабочем – вдвое больше. Всего же, по данным Минтруда, МРОТ напрямую влияет на доходы 4,8 млн граждан (6% занятых). Так что его удвоение позволит поднять доходы самой низкооплачиваемой части работников.

Однако есть и ложка дегтя в этой бочке удвоенного МРОТ. У большинства предприятий издержки на ведение бизнеса сегодня и так велики. Особенно это касается малого и среднего предпринимательства. А удорожание рабочей силы потребует от бизнеса увеличения производительности труда и роста доходов, чтобы компенсировать дополнительные расходы на фонд оплаты труда.

В свете сложной экономической ситуации, санкционного давления и оттока капитала многие предприятия встанут перед выбором: или уйти в «тень», или сократить штат сотрудников, или перевести часть работников в статус «самозанятых», фрилансеров, что значительно снижает социальную защищенность. В частности, у таких работников нет ежегодно оплачиваемого отпуска и больничных. В группе риска окажутся, в первую очередь, женщины, молодежь, предпенсионеры, работники с низким уровнем образования, занятые неполное время.

Организации также будут приспосабливаться к повышению МРОТ за счет сокращения различных издержек. Это, к примеру, соцпакеты, премии и многое другое. Что касается зарплат, то они поднимутся только у самых низкооплачиваемых работников. Увеличение МРОТ может сказаться и на расширении теневого сектора экономики. По оценке вице-премьера Татьяны Голиковой, серая занятость в России охватывает 12 млн человек. И эта величина может вырасти. Не получится ли, что рост благосостояния самых низкооплачиваемых и, в ряде случаев, низкоквалифицированных работников будет стимулироваться государством за счет другой категории граждан?

Необходимый минимум

В 2022 году МРОТ был повышен дважды: на 8,6% с 1 января и на 10% с 1 июня. В 2023 году МРОТ «в особом порядке» увеличили еще на 6,3%, а в 2024-м запланировали рост показателя сразу на 18,5%, до 19 242 руб. Как говорится, мелочь, но приятно. Поскольку рост тарифов, галопирующая инфляция и плавающий курс рубля, в общем-то, «съели» все эти надбавки. Но было бы хуже, если бы этого увеличения совсем не было. Безусловно, МРОТ необходимо увеличивать и дальше. Это позволит постепенно переключить сознание работодателей на высококвалифицированную рабочую силу. А значит – на технологический прогресс. Также увеличение окладов самых низкооплачиваемых сотрудников, вероятно, спровоцирует рост окладов остальных в зарплатной сетке. Однако возросшие доходы населению необходимо будет куда-то тратить. А если не будет пропорционально увеличен выпуск продукции внутри страны, начнут нарастать дефицит и инфляция. Кроме того, источники повышения МРОТ должны быть реальными, а не пресловутой «кубышкой» и пока несуществующей прогрессивной шкалой налогообложения.

На фоне этого заявления властей о повышении МРОТ вдвое к 2030 году и о преодолении порога бедности звучат как фанфары. В условиях нестабильной экономики и общей неопределенности сладкие обещания сытого будущего через семь лет греют слабо. В этом смысле чиновники Минтруда чем-то напоминают «оракулов» из известного произведения Булгакова, которые на вопрос: «Какое самое главное событие в вашей жизни?» отвечают пространно: «Самое главное событие в вашей жизни у вас впереди!».

Александр РАССУДОВ.

Протест

Договор дешевле денег?

В Нижнекамске рабочие устроили забастовку на территории крупного предприятия.

Как выяснил сайт Набережных Челнов Chelny-biz.ru, речь идет о подрядчике «Нижнекамскнефтехим» – московской компании «Сферастрой», рабочие для которой были трудоустроены по договору подряда. По неподтвержденной информации, зарплату задерживают якобы уже три месяца.

По требованию прокуратуры возбуждено уголовное дело по ч. 2 статьи 145.1 УК РФ – полная невыплата зарплаты свыше двух месяцев.

Это не первая забастовка в Нижнекамске. В июне бастовали сотрудники турецкой компании «Гемонт». Как пишет «АиФ-Казань», компания показала себя не с лучшей стороны, были просрочены платежи контрагентам, и в результате крупный заказчик отказался от услуг. Рабочие вынуждены были три месяца работать бесплатно.

Под лежачий камень вода не течёт

В селе Кунашак Челябинской области коммунальщики муниципального предприятия «Балык», почти 3 месяца не получающие зарплату, остановили работу.

В руководстве МУПа сотрудникам сообщили, что счета арестованы за долги, а любые поступления идут на их погашение, как рассказал местный «31 канал». Корреспонденты канала приехали к проходной предприятия, где собрались работники, чтобы рассказать тележурналистам о проблемах с нарушениями трудовых прав. Руководство вызвало сотрудников Росгвардии и полиции, сообщив, что на территории предприятия происходит незаконная массовая акция и даже бунт – об этом журналисты сообщили в эфире.

После этого прокуратура провела проверку, выявив долгов более чем на полтора миллиона рублей. Кунашакский МУП «Балык» соизволил немного заплатить работникам, частично погашена задолженность на сумму свыше 600 тысяч рублей. Возбуждено дело об административном правонарушении, предусмотренном по ч. 6 ст. 5.27 КоАП РФ (невыплата или неполная выплата в установленный срок заработной платы, других выплат, осуществляемых в рамках трудовых отношений).

Асфальта не будет

Сотрудники бюджетного учреждения «Стававтодор» сообщили, что им не выплачивают заработную плату в достойном размере.

Как рассказывает издание «Блокнот Ставрополь», работники написали коллективное обращении главе региона. В нем они рассказали, что асфальтоукладчики вообще являются одними из самых высокооплачиваемых людей в России, но не коллектив этого предприятия. «Блокнот» цитирует: «Причинами являются заниженные тарифные разряды и минимальные стимулирующие премии».

Система, судя по письму, следующая: человек работает грейдеристом по 6 разряду или асфальтоукладчиком по 8 разряду, а деньги получает за 5. Помимо этого, если сотрудник отказывается выходить на работу в выходной день, что является переработкой, ему снижают «надбавку за интенсивность и высокие результаты работы», и он получает минимальные премиальные по этому показателю – 5%. «Впереди зимний период и дежурства. График дежурств составляется по схеме: дежурство, отсыпной, выходной. А как же Трудовой кодекс, предусматривающий 40-часовую рабочую неделю? Ведь, исходя из этого, составляется график и производится оплата, к тому же количество переработок ограничено законодательством. Кто выдумал эту схему? Кто будет оплачивать переработку?» – задают вопросы сотрудники «Стававтодора» у главы региона.

Век живи – век учись

Сотрудники Пермского университета обратились в суд, потребовав у руководства вуза выплатить надбавки к зарплате.

27 сентября начался судебный процесс против администрации Пермского университета. В суд обратились 12 человек состава обслуживающей службы – учебно-методического управления, бухгалтерии, планово-экономического отдела, управления капитального строительства и развития инфраструктуры.

Приказом ректора от 19 января 2023 года им была установлена надбавка из внебюджетных централизованных средств. Согласно внутренним трудовым документам вуза, ее выплачивают «за высокую интенсивность труда, сложность и напряженность работы, особо важные, сложные и срочные работы, особый режим работы, связанный с обеспечением безаварийной, безотказной и бесперебойной работы инженерных и хозяйственно-эксплуатационных систем жизнеобеспечения университета». Но надбавку сотрудники получили только в январе и феврале, а с марта 2023 года, когда должность исполняющего обязанности ректора занял «новенький», выплаты прекратились.

Некоторые сотрудники начали увольняться уже в мае.

Урожай остался в поле

Сотрудники сельхозпредприятия из Шадринского округа Курганской области остановили уборочную кампанию.

Сайт ura.news сообщил, что 21 работник написал заявление на увольнение.

«Работники были недовольны руководителем предприятия, его отношением к подчиненным. Поэтому отказались собирать урожай. Думали, что директор приедет и нормально с ними поговорит, чтобы решить проблему. Но в итоге были уволены несколько человек, а другим грозил увольнением по статье и лишением премий. После этого начались массовые увольнения. Никто не соглашается работать», – приводит сайт слова сотрудника, чье имя не разглашается. По словам другого сотрудника, руководство скрывает от владельцев информацию о массовых увольнениях, а из-за отсутствия рабочих на полях дежурит охрана, которая следит, чтобы никто не воровал зерно. Директор курганского сельхозпредприятия «Миллениум» Александр Лепехин, впрочем, отрицает массовые увольнения работников и срыв уборочной кампании.

«Скорая помощь» помогает себе

Водители скорой помощи Шарыповской городской больницы в Красноярском крае не хотят жить по правилам, нарушающим Трудовой кодекс.

Как рассказывает местный «8 канал», началось с распоряжения администрации, предписывающего водителям бесплатно помогать фельдшерам транспортировать на носилках больных до автомобиля и до реанимации. Они посчитали, что это нарушение санитарных норм, не входит в их обязанности, а, кроме того, сотрудники МЧС, например, на таких вызовах получают по 1500 рублей за услугу. Работники обратились, как водится, в «инстанции». После этого водителям поменяли график работы, он оказался гораздо тяжелее предыдущего. Причем, если кто-то отказывается, его могут перевести на другую должность в соответствии с квалификацией, вот только вакансий в больнице нет. То есть не хочешь сложный график – увольняйся. А Шарыпово город небольшой, новую работу здесь найти трудно.

В июле этого года краевая прокуратура провела проверку учреждения, по результатам которой главного врача уволили, возбудив уголовное дело за превышение должностных полномочий. Надзорный орган выявил, что в учреждении несправедливо распределяются объемы работ и стимулирующий фонд оплаты труда: одни медики нагружались дополнительно, лишались премий, другие имели послабления, но при этом и поощрения. Но и после увольнения главврача, как пишет СМИ, прессинг на неугодных остался.

Галина СИБИРКИНА.
Фото: ВК

Мы к ним, они к нам

Закончился для большинства омичей летний туристический сезон.

Он был отмечен увеличением туристского потока по стране. Число путешествующих по РФ составило без малого 32 миллиона человек.

В нашем регионе с мая по сентябрь турпоток составил более 216 тысяч человек. Туристы посещают Омск, а также города, расположенные вдоль федеральных трасс: Тюкалинск, Калачинск, поселок Кормиловка. В основном ездят студенты, автотуристы, семьи.

В Омске зарегистрированы 193 туристические компании. По России нынче путешествовали 160 000 наших земляков. Это почти в три раза больше, чем в 2021-м. По посещаемости выделяются Краснодарский край, Алтай, Кемеровская область.

Самыми мобильными являются Муромцевский, Большереченский, Калачинский, Полтавский и Нововаршавский районы. Начинают заявлять о себе как о точках притяжения в рамках «Программы выходного дня» Оконешниковское и Азовское муниципальные образования.

Больше всего Омскую область в этом году посещали гости из Москвы, Санкт-Петербурга, Урала, Хакасии, Тюмени, Новосибирска. Приезжали также из Казахстана, Чехии, Турции, Китая, Белоруссии.

Горячий суп и второе

Уже пять лет в центре соцобслуживания «Рябинушка» действует благотворительная столовая для омичей, оказавшихся в трудной жизненной ситуации.

Горячее питание здесь выдают круглогодично и совершенно бесплатно. Еженедельно бесплатное питание получают свыше 40 человек.

Кроме этого, волонтеры благотворительной организации оказывают еженедельную помощь базовыми продуктовыми наборами многодетным и малоимущим семьям, находящимся на социальном патронаже центра, семьям из числа участников СВО и малоимущим, одиноко проживающим гражданам пожилого возраста и инвалидам.

Закупка продуктов, приготовление и раздача питания осуществляется социальным патрулем. Пункт обеспечен одноразовой пластиковой посудой, санитарно-гигиеническими, моющими и дезинфицирующими средствами и всем необходимым для работы в любое время года.

Мобильные бригады социального патруля осуществляют контроль - интернет в поисках информации о наличии граждан без определенного места жительства, проводят рейды вместе со специалистами отделения срочного социального обслуживания и организационного обеспечения.

Вера МАШКОВА.

Без обиды на родных

В самом начале СВО из Украины в Россию, минуя пограничный пункт, прямо через ров, перешла молодая женщина. За нее уцепилась семья знакомых. Сказали: мы пойдем с тобой.

Муж Антон (имена изменены. – *Прим. ред.*), давно подрабатывающий в России, договорился с пограничниками. С нашей стороны их ждали с утра неподалеку от рва.

– Луг, по которому мы шли, хорошо просматривался с украинской стороны, – рассказывает Тоня. – Поэтому с русской стороны нас предупредили: услышите выстрел, сразу падайте на землю. Я не боялась, шла спокойно, с молитвой. Как подошли, навстречу вышел русский пограничник в бронежилете. Взял у бабушки сумки и прикрыл нас всех собой. И я поняла: вот она, Россия.

Тоня всегда жила в украинском селе в Х. области. Работала медсестрой. Говорила на украинском.

Много лет назад у нее заболела онкологией сестра. Врачи развели руками: невозможно помочь. Но кто-то подсказал, в Святогорской лавре есть о. Серафим (Лаврик), и хорошо бы к нему съездить. Может вымолить. И они поехали.

Когда он вышел и начал разговаривать с собравшимися, Тоню вдруг накрыли сильные, как дождь, слезы.

Это была не истерика, не срыв нервного напряжения... А слезы, без которых святые считали зря прожитым любой день.

Она собиралась просить благословение на лечение сестры, но неожиданно сказала: на исцеление. Отец Серафим благословил: делайте все, что скажут врачи.

И врачи, еще вчера говорившие «сделать ничего нельзя», неожиданно принялись за лечение. Сестра прожила еще 15 лет. По меркам онкоболезней это исцеление. Умерла она год назад от тромба. И так и не уверовав.

А Тоня стала ездить к о. Серафиму каждый год.

Года за четыре перед кончиной он сказал ей, приехавшей за каким-то бытовым советом, что надо уехать в Россию. Родственники не соглашались, и тогда он сказал – за два года до начала СВО – будет война.

– Если вы не уедете в Россию, Антон (высшее образование, в военкомате числился в артиллерии) будет призван на войну убивать русских. А мы один народ, – говорил о. Серафим. – Ров у вас там есть вдоль границы? А колючая проволока? Прыгайте через ров. Через КПП не ходите. Ты операционная медсестра? Зарплата будет маленькая. Но никогда не проси у Господа денег, Он тебя отблагодарит.

Гражданство и российские паспорта она сделала сразу же после этого разговора с батюшкой.

А в Россию они пошли 7 марта 2022 года. Накануне вечером к ним чудом приехала семья знакомых из Ахтырки: раз у тебя благословение старца – мы с тобой. Всех в тот день, кто пытался проехать к границе, разворачивали. Но эти все 50 км дороги без остановки читали «Живый в помощи». И проехали через четыре поста.

Пограничники их всех – так положено – допрашивали. Спрашивали, что они думают о спецоперации.

– Думаю, что воевать нам надо бы с теми, кто нас стравил, – сказала она.

В больнице, где она работает, бывают раненые. Им тут оказывают первую помощь и отправляют в госпиталь. Но многие говорят, что у них лучше – теплее и душевнее.

«Послушала бы ты, что про тебя друзья говорят», – стыдил Тоню родной брат после ее ухода. «А ты знаешь, что украинские диверсанты в Козинке наделали?» – парировала она. «Не говори мне это», – нервничал он.

Подруга из Ахтырки звонила: ты знаешь, что русские больницу разбили?!

– Но я же работала в этой больнице и знаю, что рядом с нею было пустое здание, занятое военными. Разбили его, но в местной газете написали: «Агрессоры разбили терапию». Хотя терапии там давно нет.

Она старается не обижаться ни на брата, ни на подругу. Ни на остальных соотечественников.

Вспоминает, как после начала СВО в их село приехали беженцы из Ясиноватой. Тоня с соседкой-прихожанкой отправились узнать, не надо ли им чего. «Люди рассказывали, что по ним стреляла Украина, – вспоминает Тоня. – А наши соседи на них напали: вы приехали сюда, чтобы лгать? Украина не может стрелять по Украине!» Трудно устоять без веры там, где каждый день со всех сторон внушают: Россия и Украина – враги».

Но больше всего ее потряс рассказ подруги, как спортсмен Михаил из украинского райцентра, игравший в футбольной команде за Тонино село, просто поговоривший у калитки в прошлом феврале с российскими танкистами и вынесший им воды и яблок, был вызван в СБУ. И не вернулся домой.

За границей у Тони осталось все. Одежда, мебель, книги, посуда, банки с консервами, машины – своя и знакомых из Ахтырки. До ухода она успела порубить индоуток и накрутить тушенки. Но жалеет она не о машинах и тушенке. А о том, что не смогла положить в сумку «Жития святых», которые ей дали монахи Оптиной пустыни. И Евангелие – наследство одинокой бабушки-соседки, подобравшей его из разрушенного в 1933 году храма. Тоня очень надеется когда-нибудь снова взять его в руки.

Татьяна ВЛАДЫКИНА,
Елена ЯКОВЛЕВА.

Временное ограничение для граждан Украины

Правительство Российской Федерации распоряжением от 6 октября 2023 года № 2723-р ввело временное ограничение на въезд в Россию граждан Украины, прибывающих с территорий третьих государств.

Ограничение начало действовать с 16 октября во всех пунктах пропуска через государственную границу за исключением воздушного пункта пропуска Шереметьево (Московская область) и автомобильного пункта пропуска Лудонка (Псковская область).

Ограничения не коснутся граждан Украины в возрасте до 14 лет, въезжающих в Российскую Федерацию самостоятельно либо в сопровождении их законного представителя, опекуна или попечителя из числа граждан России.

Консультации по перечню документов, необходимых для пересечения государственной границы, а также режиму работ пунктов пропуска на территории Омского региона можно получить в Пограничном управлении ФСБ России по Омской области по телефонам: 8 (3812) 946-163, 946-164.

Пресс-служба Пограничного управления ФСБ России по Омской области.

Приём избирателей депутатами Законодательного собрания (фракция КПРФ)

АРХИПОВ Василий Николаевич	Первый, третий понедельник каждого месяца с 15.00 до 17.00.	Администрация Кировского округа. г. Омск, каб. 206, тел. 37-43-65.
ВИНИЧЕНКО Владимир Алексеевич	Каждый вторник с 16.00 до 19.00.	г. Омск, пр. Мира, 37, кв. 11, тел. 8-999-454-95-60.
ИВЧЕНКО Елена Анатольевна	Запись по тел. 32-50-09.	г. Омск, ул. Ипподромная 2, корп. 1.
КАЗАК Анатолий Антонович	Второй и четвертый понедельник месяца с 15.00 до 17.00.	г. Омск, ул. Маяковского, 64, каб. 5, тел. 37-12-88.
ЛИСИН Владимир Андреевич	Второй вторник месяца с 16.00 до 18.00.	Муромцево, ул. Партизанская, 30а.
МАРКОВ Борис Владимирович	По предварительной записи. Тел. 8-999-454-95-60.	г. Омск, пр. Мира, 37, кв. 11.
МИХАЙЛЕНКО Леонид Дмитриевич	Каждый вторник с 17.00 до 18.00.	г. Омск, ул. 4-я Линия, 244, тел. 54-64-71.
МИХАЙЛЕНКО Максим Леонидович	Каждый вторник с 17.00 до 18.00.	г. Омск, ул. 4-я Линия, 244, тел. 54-64-71.
ПОГАРСКИЙ Адам Остапович, руководитель фракции КПРФ	Второй вторник каждого месяца с 13.00 до 15.00.	г. Омск, ул. Рождественского, 3б (2 этаж), тел. 45-05-28.
	Четвертая среда каждого месяца с 12.00 до 15.00.	ул. Ипподромная, 2, корп. 1, тел. 32-50-07.
ТКАЧЕВ Константин Германович, заместитель руководителя фракции КПРФ	Первый, третий четверг каждого месяца с 15.00 до 17.00.	г. Омск, пр. Мира, 37, кв.11, тел. 67-11-44.

Письменные обращения депутатам направлять по адресу:
644002, г. Омск, ул. Красный Путь, 1, Законодательное собрание Омской области.

Письмо из Германии

Классовая борьба вместо расовой

В редакцию газеты «Правда» поступило письмо от члена правления организации друзей «Мемориала Эрнста Тельмана», члена Германской коммунистической партии Цилли Келлер. Она обращается к российским коллегам с просьбой опубликовать ее письмо, а также текст выступления на страницах газеты немецких коммунистов «Унзере цайт» своего товарища по партийной работе, экономиста и публициста Конни Ренкла.

Цилли КЕЛЛЕР:

Дорогие друзья, дорогие товарищи!

18 августа исполняется 79 лет со дня подлого убийства в 1944 году в концлагере Бухенвальд лидера Коммунистической партии Германии (КПГ) Эрнста Тельмана. Он начал свою политическую деятельность еще будучи простым рабочим Гамбургского порта, а затем прошел путь до председателя ЦК КПГ. Всю свою жизнь он посвятил борьбе против фашизма.

В этом году 18 августа мы проводим многочисленные митинги, посвященные памяти Эрнста Тельмана. Они пройдут в Берлине у памятника Тельману, автором которого стал советский скульптор Лев Кербель, в городке Цигенхальсе у памятного камня, установленного там в связи с проведением нелегального заседания ЦК КПГ 7 февраля 1933 года, у мемориальной доски на крематории в Бухенвальде, у памятников Тельману в городах Галле, Хемниц (ранее – Карл-Маркс-Штадт), Росток, Штральзунд, Франкфурт-на-Одере, Веймар и ряде других.

Мы знаем, что в России также есть памятники, установленные в честь Эрнста Тельмана. Вместе с цветами к памятникам Тельмана мы направляем в Россию наши приветствия и выражения солидарности. Мы ежедневно следим за политическими событиями на юго-востоке Украины по нашим левым СМИ и новостным сообщениям российского телевидения. Мы поддерживаем армию России, защищающую свою Родину, сражающуюся против украинского национализма и неофашизма. Мы активно выступаем против наращивания вооружений в ФРГ, ЕС, НАТО и бесконечной поддержки киевского режима правительством США.

Мы твердо стоим на вашей стороне. Долой неофашистов и иных западных агрессоров! Мир ДНР и ЛНР! Мир Российской Федерации! Да будет мир во всем мире!

Ваша Цилли и все члены организации друзей «Мемориала Эрнста Тельмана».

Конни РЕНКЛ:

Дорогие товарищи, дорогие друзья!

Мы живем в неспокойные времена. Триумфальные завывания западных политиков о «конце противостояния» после завершения эпохи социализма в СССР в начале 1990-х смолкли.

В связи с этим интересно отметить, что, например, Китай, Индия, Бразилия, страны, в которых проживает почти половина населения нашей планеты, отказываются следовать за империалистическими политиками и не участвуют ни в осуждении, ни в санкциях против России.

Да и в самих западных странах все идет не так, как рассчитывали их сегодняшние лидеры. В Италии, например, проходят забастовки против поставок вооружений на Украину. Там сейчас популярен лозунг: «Оружие – вниз, зарплаты – вверх». В Англии и во Франции миллионы граждан бастуют против пенсионных планов своих властей, разрушения системы здравоохранения, выступают за повышение зарплаты и улучшение условий труда. Медленно, но верно служащие в больницах и школах, рабочие на предприятиях и железных дорогах, в портах и аэропортах наращивают активность и дают волю своему возмущению перед лицом стремительно падающей зарплаты, растущей инфляции, недоступной арендной платы, расходов на отопление и электричество.

В то время как властями легко утверждаются 12 миллиардов евро на оружие и боеприпасы для Украины, они же заверяют, что денег нет даже на компенсацию инфляции. В это хотят нас заставить поверить министры правительства – г-да Линднер, Хабек, Бербок и сам канцлер Шольц. У них якобы нет денег на детскую бедность, на больных, пожилых и нуждающихся в уходе, нет денег на образование и нужды молодежи. На самое необходимое для людей у них денег нет, зато есть на другое – танки и артсистемы. «Бронированные хищники» активно перебрасываются в последнее время на юго-восток Украины. При этом цена нынешней версии «Леопарда 2» составляет 15 млн евро. Для сравнения: именно столько денег необходимо было бы потратить на строительство одной школы в городе Варен-ан-дер-Мюриц, которое постоянно откладывается!

Денег нет, зато есть 100 млрд долгов. И это притом что **оружейные компании жируют и «тонут» в прибыли, а другие (и их большинство) страдают от антироссийских санкций, введенных их же собственным правительством!**

Имеющиеся у Германии возможности должны быть использованы «для помощи Украине», считают власти. Но кому они помогают? Неужели обнищавшему украинскому народу, украинским рабочим?

Нет, они помогают одиозному режиму, который не только запрещает коммунистические партии, но и подавляет профсоюзы, принимает законы, позволяющие безудержно эксплуатировать людей. Режиму, который сносит советские мемориалы и вместо них ставит памятники пособникам нацистов, режиму, который угнетает русских и ставит вне закона русский язык. Тяжелые вооружения и миллиардные финансовые вливания должны помочь этому режиму, который втягивает весь мир в свою войну. Войну за Крым и Донбасс, которые, на мой взгляд, были совершенно правильно отделены от Украины в результате референдумов. Это оружие должно помочь режиму, который не только мечтает завоевать русскоязычные районы на востоке Украины, но и позволяет превратить себя в форпост НАТО и ЕС против Российской Федерации.

Зачем Западу все это? Для того, чтобы развалить Россию, как прямо заявила министр иностранных дел ФРГ Анналена Бербок. Но зачем разрушать? И тут председатель СДПГ Ларс Клингбайль провозглашает: «Германия должна претендовать на роль ведущей державы. После почти 80 лет «сдержанности» у Германии теперь новая роль в международной системе координат». А для этого ни людей, ни денег, ни танков, ни гаубиц не жалко! Немецкое оружие – на восточный фланг НАТО! Или, лучше сказать, на восточный фронт?

Уроки Эрнста Тельмана актуальны и сегодня.

Нет, никогда больше этого не должно быть!

Тот, кто сейчас открыто говорит на такую тему, рискует быть привлеченным к ответственности и осужденным по параграфу №130 Уголовного кодекса ФРГ (подстрекательство народа) или №140 (одобрение или поощрение преступных действий). Как это произошло, например, с рядовым гражданином Генрихом Бюкером. Он был признан виновным в «преступлении», связанном с попыткой понять Россию. Понять, почему Россия так долго наблюдала за расширением НАТО на восток, понять, почему в России до сих пор сильна фракция Коммунистической партии в Госдуме. Понять, почему в России до сих пор по-сталински чтут память о Победе СССР и его тогдашних союзников над нацистской Германией, почему чтут память о братстве по оружию всех народов СССР, включая украинский. Генрих Бюкер пытался понять, почему сейчас на Украине капиталисты снова могут обогащаться и иметь власть в государстве за счет трудящихся. Преследованием таких людей, как Генрих Бюкер, **нас хотят научить ежечасно и с энтузиазмом повторять мантру: «Россия ведет агрессивную войну, нарушая международное право».**

Это та самая мантра, с помощью которой разрушители Ирака, Афганистана, Сирии, Ливии и те, кто занимается блокадой Ирана, Кубы и КНДР, хотят сейчас оправдать свой крестовый поход против России. Но мы заявляем, что наша задача здесь, в Германии, говорить не об ответственности Российской Федерации за войну, а о нашей ответственности, об ответственности ФРГ и ее союзников по НАТО и ЕС.

Как сказал великий писатель Бертольд Брехт в предисловии к стихотворению «О, Германия, бледная мать»: «Пусть другие говорят о своем позоре, я же говорю о своем»...

Мы наблюдаем коварную тактику, когда власти направляют нам своих платных агентов, переодетых нацистами, а затем пытаются опорочить нашу оппозицию этому правительству, утверждая, что на наших митингах были замечены нацисты. Именно это произошло в Берлине на митинге «Левых», организованном Сарой Вагенкнехт и госпожой Шварцер, когда сама же полиция попыталась внедрить в ряды участников фашиста Юргена Эльзассера. Как тут не вспомнить, что стало известно несколько лет назад в ходе разбирательства по поводу запрета неонацистской НДП. В ходе процесса выяснилось, что «каждый седьмой функционер в руководстве этой партии» был подпольным человеком Управления по защите Конституции. А одиннадцать таких «подпольщиков» состояли на службе в самом Управлении по охране Конституции ФРГ. Вот такая «борьба с неонацизмом».

Единственные силы, которые борются против фашизма, – это коммунисты, левые, беспартийные, христиане или другие религиозно мотивированные силы. Быть среди них – сегодня означает, как никогда прежде, быть против НАТО, против главного врага в собственной стране, против германского империализма и его третьей попытки стать мировой державой. Быть среди них – значит также быть за мир с Россией и Китаем.

Бить фашистов надо везде, где они только появляются, бить организованно и сосредоточенно. И задача объединенных левых сил – использовать опыт истории и применить его в борьбе. А это значит – увековечить память председателя ЦК КПГ Эрнста Тельмана, используя его уроки.

Мы знаем, как быстро умеют переориентироваться современные фашистские лидеры, воспитанные на книжке Гитлера «Майн Кампф», с каким презрением смотрят они на всех славян и по-прежнему мечтают о «жизненном пространстве на востоке». Для них главным препятствием на пути возрождения германского империализма сегодня являются мощные США. А потому пусть Америка и дальше «сжигает» свои доллары на Украине и попутно ослабляет Россию, а заодно и слабеет сама, считают они. Более того, некоторые немецкие фашисты, представляющие, например, партию «Альтернатива для Германии» (АдГ) в бундестаге, в настоящее время поддерживают Россию под девизом: «Пусть славянские народы бьют друг друга до смерти». А это создаст пространство для Германии, которая и сможет «навести порядок» на востоке. Таков расчет этих политиканов.

Эрнст Тельман выступал против подобных безумных фантазий. «Для освобождения немецкого народа недостаточно сломить власть иностранного капитала, необходимо одновременно свергнуть господство его собственной буржуазии в его собственной стране».

Главная идея Тельмана, как видим, социальное освобождение как необходимое условие для того, чтобы стать свободной нацией. Ведь пока правит капитал, интересы народа, нации и отечества будут преданы и проданы ради прибыли. Классовая борьба вместо расовой! Той самой, которую также усердно, как и раньше, сейчас проповедуют идеологи современного фашизма и неонацизма.

А это значит, что уроки Эрнста Тельмана актуальны и сегодня.

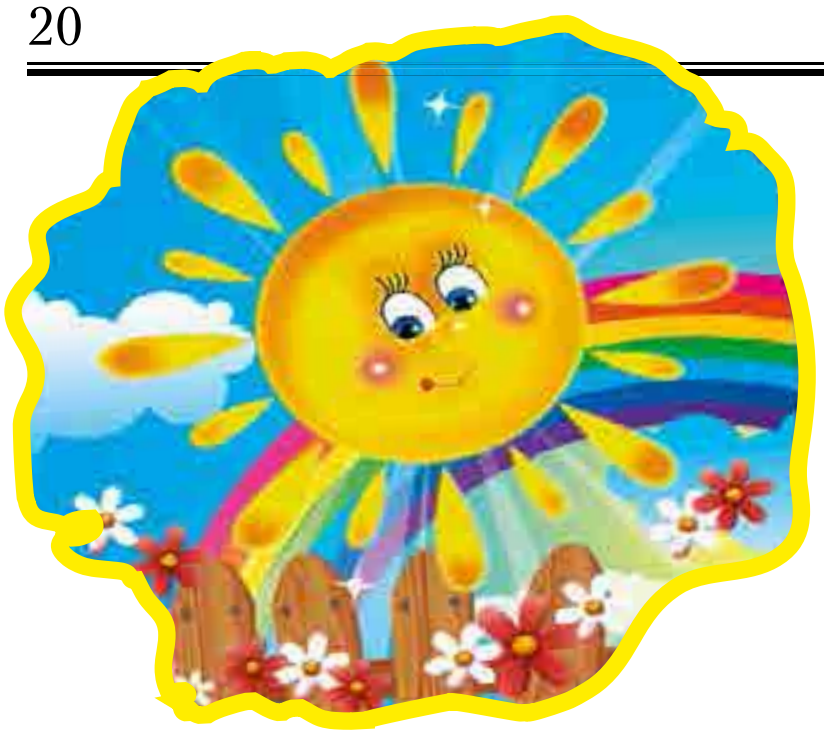

Ералаш

СКАЗКА

Два плуга

Из одного и того же куска железа и в одной и той же мастерской были сделаны два плуга. Один из них попал в руки земледельца и немедленно пошёл в работу, а другой долго и совершенно бесполезно провалялся в лавке купца.

Случилось через несколько времени, что оба земляка опять встретились. Плуг, бывший у земледельца, блестел, как серебро, и был даже ещё лучше, чем в то время, когда он только что вышел из мастерской; плуг же, пролежавший без всякого дела в лавке, потемнел и покрылся ржавчиной.

– Скажи, пожалуйста, отчего ты так блестишь? – спросил заржавевший плуг у своего старого знакомца.

– От труда, мой милый, – отвечал тот, – а если ты заржавел и сделался хуже, чем был, то потому, что всё это время ты пролежал на боку, ничего не делая.

Константин УШИНСКИЙ.

СТИХ

Обедать

Рая, Машенька и Женька,
Мойте руки хорошенько,
Не жалейте мыла!
Я уж стол накрыла.

Всем поставила
приборы,
Всем салфетки
раздала.
Прекращайте
разговоры –
Я вам супу
налила.

Ножик, вилку
или ложку
Не держите
в кулаке.

Не кормите тут же кошку:
Плошка кошки –
в уголке.
Хлеб в солонку
не макайте
И друг дружку
не толкайте.

На второе будет рыба,
А на сладкое –
компот.
Пообедали?
Ну вот!
Что должны
сказать?
– Спасибо!

Елена БЛАГИНИНА.

НАЙДИ ОТЛИЧИЯ

ОХ УЖ ЭТИ ДЕТКИ!

СЧЁТ

Ване 5 лет. Родители учат с ним цифры, счёт. Ребёнок досчитал до 99:

– Девяносто девятый, а дальше... стосятый!

РАЗМЫШЛИЗМЫ

2-летней Марине мама говорит:

– Ты подросла, теперь будешь носить Сонину (сестрёнка старшая) кофточку.

– А когда мои сапожки подрастут, то Соня их будет носить?

БАНКОМАТ

Марьяна (4 года):

– Мама, пойдём в магазин!

– Нет, доча, нет денег.

– А сходи в банкомат, он тебе даст денег!

СЛОВООБРАЗОВАНИЕ

4-летний Илья раскрашивает далматинцев. Мама спрашивает:

– Илюша, кого раскрашиваешь?

– Ты не видишь, что ли? Дарматитов.

ЦЕНА

Воспитатель говорит 3-летней Кристине:

– Какие у тебя колготки красивые!

Кристина:

– Да-а, дорогие, сто километров!

ПРАВИЛА БЕЗОПАСНОСТИ НА ДОРОГЕ

Этот знак
все дети знают:
Машины здесь
не помешают.
Друга быстро
обгоняй,
Смело скорость
набирай!

СЧИТАЛОЧКИ

Раз, два, три, четыре, пять.
Осень к нам пришла опять!
Листья в воздухе кружатся,
В танце на реку ложатся.

• • •

Шла лисичка по дорожке,
Промочила в луже ножки.
Раз, два, три, четыре, пять,
Ботинки надо покупать!

• • •

Раз, два – белка шла.
Три, четыре – гриб нашла!
Пять, шесть – стала есть,
Семь, восемь –
бельчата тоже просят!

Ответы на задания предыдущего выпуска «Ералаша»

Загадки: гриб, дождь, ветер, время.

ЗАГАДКИ

Всё мрачней лицом природа:
Почернели огороды,
оголяются леса,
Молкнут птичьи голоса,
Мишка в спячку завалился.
Что за месяц к нам явился?

Жаль озябшего бедняжку:
Всем ветрам и ветеркам
Он последнюю рубашку
Раздарил по лоскуткам.

Весной зеленела,
летом загорала,
Осенью надела
красные кораллы.

Дни коротки, ночи длинны,
Мы друг друга кличем,
В октябре летим мы клином,
Жалобно курлычем.

СДЕЛАЙТЕ САМИ

Поделка «Ёжик»

Нам понадобится: цветной картон (любой оттенок), фигурка ёжика из бумаги (нарисовать или распечатать), подсолнечные семечки, клей ПВА, разноцветные листья, веточки, сухоцветы для декора, цветные карандаши или краски по необходимости.

На цветной картон приклеиваем фигурку ёжика. При необходимости разукрашиваем его красками или карандашами. Область с иголками промазать клеем и рассыпать на неё семечки или аккуратно выложить. Далее приклеить листья или сухоцветы вокруг ёжика, создав интересную композицию. Оставить поделку подсохнуть и можно поставить в рамочку.

Страницу подготовила Наталья СТАРКОВА.

Картины как окна в мир

Единственная сельская галерея в Омской области отметила юбилей – ей исполнилось 20 лет

Официально картинная галерея в селе Прииртышье называется отделом Таврического краеведческого музея. Ее инициатором в 2003 году стал Сергей Зольников, преподаватель Таврической детской школы искусств.

– Идея пришла спонтанно, – рассказал маэстро, как называют Зольникова в селе. – Но ее многие поддержали.

По словам бывшего главы Прииртышского сельского поселения Андрея Кириченко, были сомнения, будет ли галерея востребована. Изучали вопрос, обращались в школу, в детский сад. Прииртышье – село, конечно, большое: тут больше тысячи населения. Но находится оно в 40 километрах от райцентра, вдали от больших дорог. Основал его в 1905 году предприниматель Красюков из Омска, арендовав земли и наняв работников, которые их распахивали. После революции управление хозяйством перешло в руки оставшихся работников – был организован совхоз семеноводческого направления, названный «Травополье», куда со всей страны поехали люди. Со временем совхоз специализировался уже и на зерновом, и на мясном производстве. Здесь построили производственную зону, котельную и насосную станции, очистные сооружения, двухэтажную школу, благоустроенные дома, парк отдыха, две дамбы. В 1988-м по итогам районного соревнования госплемзавод «Прииртышский» завоевал первое место среди птицефабрик России, а 90-х, конечно, все рухнуло – реформы привели к его банкротству. Впрочем, два сельхозпредприятия есть, и это позволяет селу держаться на плаву – нового тут не строится, конечно, но работа у людей есть. А художественная галерея стала центром притяжения многих сельчан. За 20 лет в картинной галерее прошло около 1000 (!) стационарных и передвижных выставок известных и начинающих авторов. После очередной экспозиции художники дарили свои работы, скопился солидный фонд, поэтому в 2006 году галерея получила еще и статус районного художественного музея.

– Юбилей картинной галереи, как по старинке называют отдел в селе, – это праздник всех прииртышцев, – рассказала заведующая отделом, методист Прииртышского отдела музея Людмила Белик. – Каждый житель села так или иначе причастен к деятельности музея.

Для дошкольников в отделе много лет существует творческое объединение «Волшебное зернышко». Юные прииртышцы два раза в неделю под руководством Людмилы Михайловны изучают техники изобразительного искусства и готовят собственные произведения. Школьники посещают художественные выставки, организованные отделом прямо в школе, – в одной из рекреаций действует постоянная экспозиция. Много лет работает в отделе объединение для взрослых «Рисовальные вечера», где собираются художники-любители, творят и учатся. Действуют в Прииртышье и выездные выставки на дому – для маломобильного населения. Регулярны в Прииртышской картинной галерее творческие выставки местных мастеров, в которых принимают участие не только художники, но и мастера декоративно-прикладного творчества. Выставка «Прииртышский колорит» стала настоящим брендом села.

Если на момент открытия сельской картинной галереи в районе было всего пятеро самобытных художников и фотохудожников, то теперь их уже около сотни. Поистине, прииртышская земля богата талантами. По отзывам присутствующих на юбилее, объясняется это не только красотой природы, но и специально созданными условиями, в которых каждому посетителю галереи хочется проявить себя, научиться у мастеров. Для постоянных участников мероприятий она стала вторым домом, где собираются, чтобы творить, создавать, обмениваться эмоциями, опытом, впечатлениями. В этом, безусловно, заслуга Людмилы Михайловны Белик, которая трудится в отделе с 2005 года. Благодаря ей, в культурном центре села царит обстановка творчества и уважения ко всем посетителям. Немало у отдела и социальных партнеров – молодежный центр, совет ветеранов, школа.

– В картинную галерею приходят по зову сердца, – говорили гости на юбилее галереи. – Здесь рождается очень много интересных и уникальных проектов. Тут учат видеть красоту, замечать ее и ценить.

Арина РОМАНОВА.
Фото Олега БАБИЕНКО.

Кто-то скабрезно хихикнул ...

И великая песня о войне превратилась в ржачный шлягер. О безответных словах и ответственности перед Памятью

Не могу это больше слышать. Каждое утро в «самой лучшей информационной программе». Каждый день на волнах самых популярных радиостанций. Каждый вечер из всех розеток и утюгов, озаботившихся актуальным патриотическим контентом.

В углу заплачет мать-старушка,
Слезу рукой смахнет отец,
И молодая не узнает,
Какой у парня был конец.

Бодренькая мелодия. Кабацкий вокал. И припев – со скабрезным подтекстом. Вы не поняли? Про конец у парня? Не беда, бэк-вокалистки игриво повторят:

И молодая не узнает,
Какой у парня был конец!

Звонко! Сексуально! Позитивно!

И словами не передать как мерзко.

Песня «На поле танки грохотали» была написана в первые месяцы Великой Отечественной войны. Неизвестным автором на известную мелодию. А к послевоенному поколению она пришла в 1968 году после выхода на экраны фильма «На войне как на войне». Экипаж самоходки младшего лейтенанта Сани Малешкина, остановившись в русской избе на постой и немного приняв на грудь, поет ее за столом. Поет так, что один раз услышав, уже не забыть...

Нас извлекут из-под обломков,
Поднимут на руки каркас,
И залпы башенных орудий
В последний путь проводят нас.
И полетят тут телеграммы
Родных, знакомых известить,
Что сын их больше не вернется
И не приедет погостить.
В углу заплачет мать-старушка,
Слезу рукой смахнет отец,
И дорогая не узнает,
Каков танкиста был конец.

Почувствовали разницу? Ужаснулись подмене слов, единственных для неизвестного автора и написанных кровью? Дорогая не узнает подробности гибели танкиста-суженого, потому что ей не надо этого знать. Мало у кого на войне смерть была страшнее.

На фронте не сойдешь с ума едва ли,
Не разучившись сразу забывать.
Мы из сгоревших танков выгребали
То, что в могилу можно закопать.

Ион Деген, ушедший на фронт из выпускного класса, четырежды раненный и однажды горевший в танке, сказал об этом в стихах. В прозе – Виктор Курочкин, командир самоходки, автор повести «На войне как на войне»:

Экипаж Малешкина сидел в машине и ужинал. Мина разорвалась под пушкой самоходки. Осколок влетел в приоткрытый люк механика-водителя, обжег Щербаку ухо и, как бритвой, раскроил Малешкину горло. Саня часто-часто замигал и уронил на грудь голову.

– Лейтенант! – не своим голосом закричал ефрейтор Бянкин и поднял командиру голову. Саня задергался, захрипел и открыл глаза. А закрыть их уже не хватило жизни...

Таков танкиста был конец... Кто-то, скабрезно хихикнув, заменил два слова в эпитафии. И великая песня о войне вмиг превратилась в ржачный шлягер, под который можно потно толкаться на танцполах и политических шоу. Так рождаются фальсификации истории. Совсем не те, что подбрасывает нам уязвленный Запад, а доморощенные. Бьющие в спину. Несокрушимые, потому что привлечь за них к ответственности некого.

Слова народные и боль народная. Они всегда безответны.

Игорь КОЦ,
шеф-редактор журнала «Родина».

Быть бабой не стыдно

Писатель М. Воронина о традиционном обозначении замужней женщины в России.

Грустно и даже страшно, что русские люди перестали чувствовать родные слова. Не стану приводить весь перечень оных, упомяну одно – БАБА.

С неких пор слово «баба» стало считаться унизительным и даже ругательным. Женщины шарахаются от него, оскорбляются им, избегают, не применяют и даже покрывают проклятиями. Забыв, что баба – всего лишь обозначение статуса. Всего лишь значит «замужняя женщина». Как и «старая дева» – не ругательство, как и слово «старуха»...

Я свой статус знаю, русскую речь люблю и «бабу» при необходимости применяю, что в речах, что в рассказах. А некоторые читатели убеждены, что я женский пол на дух не переношу. Переношу, и даже очень-очень люблю, жалею, восхищаюсь, для женщин, собственно, и пишу прозу свою.

Раньше, на второй день свадьбы, невеста кланялась женской половине гостей и просила «принять ее в бабы». Начинался самый важный кусок ее трудной жизни, и только в звании бабы она могла его одолеть.

Боюсь, немногие со мной согласятся. Ах, как жаль, пела почившая Ирина Мирошниченко. Как жаль.

Марина ВОРОНИНА.
«Литературная газета».

«Дар быть умным без ума»,

или Лишняя хромосома – не приговор

Николай родился с диагнозом «синдром Дауна». И я написал о том, как наше общество относится к таким людям. Главная мысль – родившиеся с лишней хромосомой не должны быть и лишними людьми. Сбой в генетике не значит, что сбит и мозг.

До четырех лет Коля ничего не говорил, кроме двух-трех слов. Но к шести годам он уже мог на память пересказать всю сказку Ершова о Коньке-горбунке. Именно тогда я и заметил, как он образно говорит, и у нас родилась такая игра – он говорил, а я записывал. Сыну такая игра очень понравилась. Вот так он стал писать стихи, а точнее, говорить верлибром, даже не ведая того, как называется такой стихотворный стиль. И это было для него естественным.

Хочу отметить многозначительное совпадение. Такая дата, как 21 марта, отмечается во всем мире как День поэзии, и одновременно этот день считается Международным днем дауна. Эти две разные даты соединились в Коле нераздельно, и я знаю, что его поэзия – его спасительница. Его поэзия спасает и меня. И не только меня. Его стихи опубликовали в журнале «Фома». Потом позвонила поэт Тереза Стезорик из Минска и попросила разрешения издать электронную книгу Николая. Ей там, в Минске, попала в руки моя книга о нем, вышедшая в 2009 году. Позже не электронную, а обычную (напечатанную на бумаге) книгу стихов Коли напечатало петербургское издательство «Поляндрия Принт». А перед этим в Петербурге мою книгу подарили талантливому режиссеру кукольного театра Яне Туминой. Ей оказалась близка тема синдрома Дауна, потому что ее третий ребенок родился с таким же диагнозом. Она мне позвонила из Питера и сказала, что они вместе с мужем, актером Александром Балсановым, решили поставить кукольный спектакль «Колино сочинение». Я, естественно, дал свое согласие.

Спектакль стал лауреатом Национальной театральной премии среди детских театров «Арлекин», удостоился высшей театральной премии Санкт-Петербурга «Золотой софит» (2016) и получил высшую Национальную театральную премию «Золотая маска» в номинации «Куклы» как лучший кукольный спектакль страны 2017 года.

Николай просто рассказывал в стихах, что он чувствовал. Делился своим внутренним миром, который оказался таким удивительным и необъяснимым. Поэзия – это его ум. И как говорил Пришвин: «Поэзия – это дар быть умным без ума». Коля словно преображался, когда начинал наговаривать свои поэтические образы. Он выговаривал себя. Свое видение мира. Оценивал не окружающий его социум – ему адаптивно это было трудно, – а себя и свои впечатления в этом социуме. Ведь и я написал свою книгу «Мой сын – даун» как родительскую помощь для выживания Николая в нашем мире. И мне верится, что это Поэзия сама подобрала его. Уберегала от непонимания.

О чем еще нужно сказать? Коля в детстве много рисовал. Я, хоть и сам был художником, ничему не учил его, но водил по разным местам, где преподавали любовь к изобразительному искусству. Пока я украшал крестильный храм, Коля успел отучиться в школе и окончить колледж. Однажды я увидел, как он нарисовал черного квадратного кота, у которого было две пасти. «Черный голодный кот, который проглотил «Черный квадрат» Малевича. Тогда в музее Михаила Булгакова проходил всероссийский художественный конкурс. Я сделал реплику с Колиного рисунка, мы вместе с Колей раскрасили мою реплику и послали фото нашего шедевра на электронный адрес музея. Через месяц пришел ответ, что мы стали победителями всероссийского конкурса в номинации «Симпатия куратора».

Сегодня Николаю уже двадцать три года. Судьба его не самая легкая. Но на то она и судьба.

Сергей ГОЛЫШЕВ.
«Литературная газета».

Первые 218 отцов

ПАПА В ДЕКРЕТЕ: В ОМСКОЙ ОБЛАСТИ 218 ОТЦОВ ОФОРМИЛИ ОТПУСК ПО УХОДУ ЗА РЕБЕНКОМ

15 октября в России отмечался День отца. Ну что ж, пора было поздравить мужчин, которые любят, заботятся и воспитывают своих детей. Нередко, согласитесь, можно встретить пап с колясками, на детской площадке, в спортивных и музыкальных школах, бассейнах и кружках. Современный российский папа может и накормить ребенка, и утешить, и научить чему-то полезному. А есть папы, которые не побоялись взять на себя уход за самыми маленькими детьми.

По закону, оплачиваемый отпуск по уходу за ребенком до 1,5 лет может взять не только мама, но и папа, в этом случае именно он и будет получать пособие. И если раньше это право было больше теоретическим, то сегодня оно явно становится трендом. Так, в настоящее время в Омской области оплачиваемый отпуск по уходу за детьми до 1,5 лет оформили 218 отцов, сообщает пресс-служба отделения Фонда социального страхования.

Пока папа пребывает в декретном отпуске, за ним сохраняется место работы, и, что немаловажно, этот период засчитывается в трудовой стаж, и за него начисляются пенсионные коэффициенты.

Размер пособия по уходу за ребенком составляет, подчеркивают специалисты Фонда, 40 процентов от среднего заработка за два предшествующих календарных года, и не может быть ниже прожиточного минимума, установленного в регионе.

При этом родитель, ухаживающий за ребенком, имеет право сохранить частичную занятость.

В 2023 году отделение Социального фонда РФ по Омской области направило, по информации Виктории Богдыль и Анны Рыльской, 966 млн рублей на выплату ежемесячного пособия 14 тысячам работающим родителям, которые оформили оплачиваемый отпуск по уходу за детьми до 1,5 лет.

СУД ДА ДЕЛО

Что собирал?

Бывший главный омский налоговик осужден за получение взятки.

Вынесен приговор по уголовному делу в отношении бывшего руководителя УФНС России по Омской области **Владимира Репина**, директора ООО «Нефтегазстроймонтаж» **Дмитрия Немиша** и адвоката **Дмитрия Григорьева**.

Уголовное дело было возбуждено 17 октября 2022 года по материалам Омского УФСБ. По версии следствия, взятка была получена через посредника – адвоката Дмитрия Григорьева – от гендиректора ООО «Нефтегазстроймонтаж» (три компании) Дмитрия Немиша «за невключение вышеуказанных обществ в план выездных налоговых проверок на 2021 год». Все трое были задержаны 19 октября.

В это время Владимир Репин уже работал начальником Контрольно-ревизионного управления МЧС России и переехал из Омска в Москву.

Репин за получение взятки в особо крупном размере получил **6 лет лишения свободы в колонии строгого режима**, после отбытия срока ему запрещено 5 лет занимать госдолжности; **Григорьеву** за посредничество во взяточничестве назначено **5 лет колонии строгого режима** со штрафом 10 млн рублей, после отбытия срока ему запрещено 5 лет заниматься адвокатской деятельностью; **Немишу** за дачу взятки в размере 10 млн рублей назначен **уголовный штраф 18 млн рублей.**

А кто организатор?

Вынесен приговор похитителям денег у пенсионеров. Но это всего лишь курьеры.

Супружеская пара и их знакомый признаны виновными в совершении 10 преступлений, предусмотренных чч. 2, 3 ст. 159 УК РФ (мошенничество).

В суде установлено, что данные граждане входили в **группу лиц, занимавшихся хищением денежных средств у пенсионеров**. Соучастники звонили жителям Омска по телефону и сообщали заведомо ложные сведения о совершении их родственниками ДТП с тяжкими последствиями, а также о необходимости передать денежные средства для возмещения причиненного ущерба и на иные цели.

Получив согласие, осужденные, **действуя в роли курьеров**, лично приезжали к пенсионерам, получали от них деньги, которые переводили на указанные организаторами счета. **Небольшую сумму за выполненную работу оставляли себе.**

Таким образом, в январе 2022 года они похитили у 10 граждан **более 2,2 млн рублей**.

Суд назначил супругам наказание в виде **5 лет 6 месяцев** (мужчине) и **2 лет 6 месяцев** (его жене), их сообщнику – **2 лет лишения свободы в исправительной колонии общего режима.**

Кроме того, суд обязал их в солидарном порядке возместить причиненный потерпевшим ущерб. После оглашения приговора осужденные взяты под стражу в зале суда.

За ложные сведения

Руководитель омской компании обвиняется в уклонении от уплаты налогов на многомиллионную сумму.

Как сообщили в облпрокуратуре, утверждено обвинительное заключение по уголовному делу в отношении **руководителя ООО «Электросеть-строй».** Он (фамилия не называется) обвиняется в уклонении от уплаты налогов в особо крупном размере.

По версии следствия, в период с 2017 года по 2018 год организацией, возглавляемой обвиняемым, в налоговый орган были представлены **заведомо ложные сведения** о налоговых вычетах и расходах по фиктивным операциям. Указанное позволило уклониться от уплаты налога на добавленную стоимость на сумму **свыше 74 млн рублей**.

В качестве обеспечительных мер наложен арест на имущество обвиняемого, организации налогоплательщика и третьих лиц на сумму свыше 77 млн руб.

Владимир ПОГОДИН.

(№41) ГЛЯНУЛ – ХОДИ

ПРОВЕРЬТЕ ТАКТИЧЕСКУЮ ЗОРКОСТЬ. СЕКУНДЫ НА ВАШИХ ЧАСАХ

ЗАДАНИЕ №1

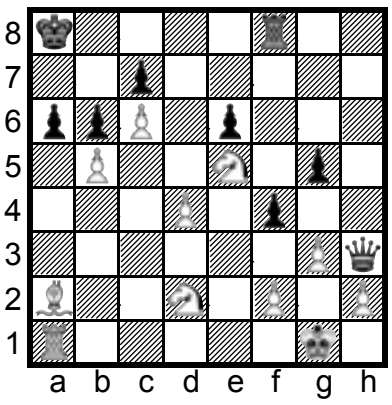

Ход белых.

ЗАДАНИЕ №2

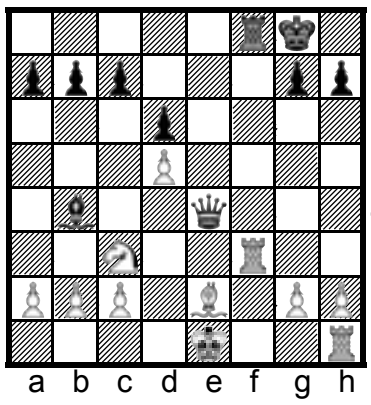

Ход белых.

ЗАДАНИЕ №3

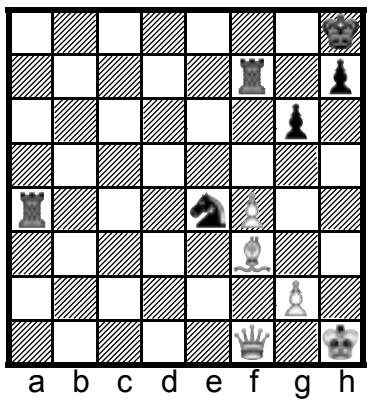

Ход белых.

СВЕРЬТЕ РЕШЕНИЯ (№40): Задание №1 – 1. Ла5! Фа5 2. Фа5 Кра5 Ла7х Задание №2 – 1. Лd7! Задание №3 – 1. Cd4! Фd4 2. Лh7! Крh7 3. Фh2.

Режиссер – драматургу:

– Я вашу пьесу прочитал, но ставить ее не буду. Я, знаете ли, противник мата в театре.

– Но там нету в тексте мата.

– В тексте нет. А в зале будет.

* * *

Выходит новый русский из Эрмитажа, чешет репу и говорит:

– Мдааа.. Удовльствия никакого... кроме эстетического, конечно.

* * *

В театрах Древней Греции был работник, который бил палкой шумных зрителей. Вчера был в кинотеатре и понял, что древние цивилизации действительно были продвинутыми.

* * *

– Дорогая, у меня в супе таракан!

– Где?! Да это петрушка.

– Петрушка?! Господи, ты уже дала ему имя!

* * *

Турист рассказывает, вернувшись из Англии:

– Знаете, там я понял, почему англичане так любят чай!

– Почему?

– Я попробовал их кофе.

КРОССВОРД

ПО ГОРИЗОНТАЛИ: 2. И монах, и обезьяна. 6. Финляндия на устах хельсинцев. 7. Громадная катапульта римлян. 9. Место, недоступное ветру. 10. «Канувшая в Лету» вещь. 11. Нетленный опус Гомера. 12. Небольшой герметично запаянный сосуд. 15. Витязь у монголов. 18. Косая деталь русской рубашки. 21. «Вакцина» от компьютерной заразы. 22. Красная ртутная краска. 23. Мужество, отвага. 25. Блюдо для гурманов. 26. Горы, что штурмовал Суворов. 29. Документ на блатном жаргоне. 32. Богиня мудрости. 34. Железная у ротвейлера. 35. Титул Мандарина у Родари. 36. Пересаживают в грядки. 37. Плотная желтая ткань. 38. Ядовитый аспид Африки. 39. Слово как единица языка.

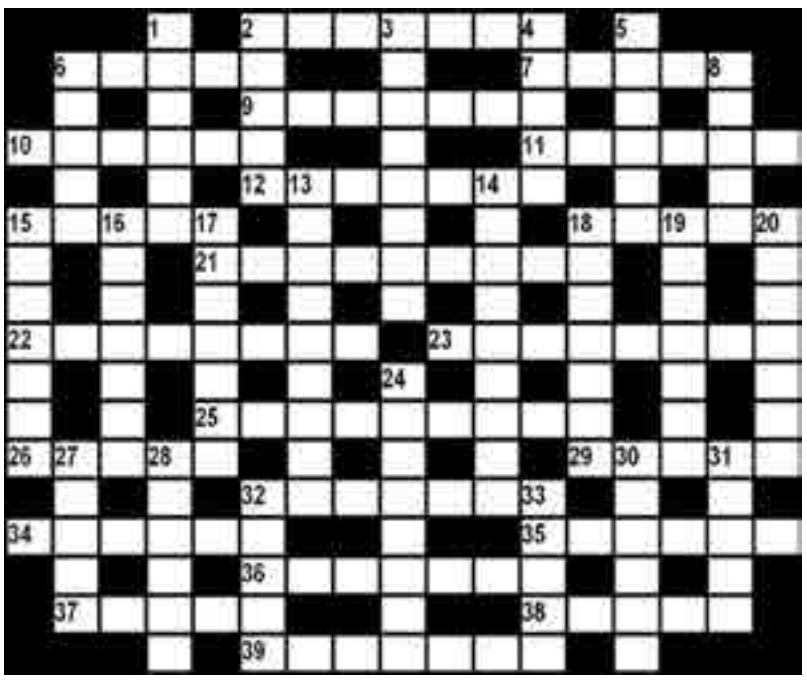

ПО ВЕРТИКАЛИ: 1. Органы народной власти в СССР. 2. Навоз как топливо. 3. Шестой смертный грех. 4. Марка финских мобильников. 5. Актер в роли Майкла Корлеоне. 6. Слог стиха. 8. Изобретение Попова и Маркони. 13. Многодневные гонки до Дакара. 14. Русский поэт, живший на Кавказе. 15. Певица из «Русской песни». 16. Подземная часть дороги. 17. Следы от мытья на окне. 18. Шум весла. 19. Композитор с «Севильским цирюльником». 20. Святая, чей день 25 января. 24. Упражнение балерины. 27. Страна с кедром на флаге. 28. Сезон лова рыбы. 30. Опора для ноги всадника. 31. Жена покойного. 32. Крупный олень. 33. Парусная ящерица.

ОТВЕТЫ НА КРОССВОРД, ОПУБЛИКОВАННЫЙ В №40

ПО ГОРИЗОНТАЛИ: 2. Обновка. 6. Рубик. 7. Суета. 9. Лампада. 10. Сделка. 11. Никель. 12. Досыпка. 15. Опоек. 18. Свояк. 21. Статистик. 22. Растрата. 23. Смертник. 25. Кавалерия. 26. Абрис. 29. Класс. 32. Канцона. 34. Шнитке. 35. Наварх. 36. Базальт. 37. Сауна. 38. Ивняк. 39. Бисмарк.

ПО ВЕРТИКАЛИ: 1. Обилие. 2. Оклад. 3. Отплытие. 4. Асана. 5. Лесков. 6. РСДРП. 8. Аллея. 13. Окантовка. 14. Катамаран. 15. Обертка. 16. Ольстер. 17. Ксерокс. 18. Скорняк. 19. Окинава. 20. Конкурс. 24. Плацдарм. 27. Бонус. 28. Иствуд. 30. Лавина. 31. Сурик. 32. Кебаб. 33. Антик.

БЕСПЛАТНЫЕ ОБЪЯВЛЕНИЯ

ПРОДАЮ

● зем. уч. в р.п. Таврическое со всеми коммуник. (газ, водопр., электр.) под ИЖС; есть кап. шлакобетонный хоз. блок (баня, мастерская), огород 7 соток, дровник, емкость под воду, сад. посадки. Тел. 8-904-822-92-95;

● земельный участок под ИЖС, 15 соток. Свет, вода, дорога, газ в 2024 году. Тел. 8-908-104-55-75;

● недостр. дом + 10 соток земли в пос. Магистральный. Документы в порядке. Тел. 8-908-110-60-66;

● 1/2 дома с зем. уч. в г. Омске: 3 комн. + кух., имеется телефон, х/п, рядом коммун. – газ, вода. Документы готовы. Тел.: 37-53-73, 8-904-328-99-62;

● дом и зем. уч. общей пл. 50 соток в р.п. Шербакуль. Тел. 8-965-875-07-99 (Валерия);

● дом в п. Петропавловка Муромцевского р-на: 47 кв. м, 3 комн., кух.; зем. уч. 11 соток, нов. х/п, все в собств. Тел. 8-983-522-05-54;

● частн. дом (под снос) с зем. уч. в г. Тюкалинске; дом в собств., есть колонка, проход. ветка с газом; документы готовы. Тел.: 8 (38176)39-2-26, 8-950-338-28-12, 8-950-953-20-17;

● 3-комн. благ. кв. в с. Звездино Москаленского р-на: 2/2, пан., 60 кв. м, теплая, сух., дом после кап. ремонта; есть зем. уч. Возможно под мат. капитал. Тел. 8-951-410-13-25;

● дачу в СНТ «Сатурн» (в черте города, по Сыропятскому тр.): 507 кв. м, л/водопр., колодец, электр.; сарай и туалет кирп.; все посадки. Проезд авт. №568 (круглый год). Тел. 8-908-117-17-92 (Анастасия Кирилловна);

● дачу в Калачинске (в р-не Стародубка) в кооперативе «Кооператор», есть бак, вода, посадки. Тел. 8-950-798-64-20;

● дачу 6,2 сотки (в черте города ЦАО, транспорт круглый год), домик с верандой, большая емкость для воды, посадки, есть межевание, в собственности. Тел. 8-950-791-78-52;

● дачу в СНТ «Энергетик» по пр. Мира в Омске. Тел. 8-913-679-07-68;

● продаю поросят. Тел. 8-908-792-80-18;

● гараж кирпичный «Север-67» после ремонта, площадь 24 кв. м. Тел. 8-913-679-07-68;

● стартер, радиатор, генератор, багажник, кардан на «Волгу», электро-зеркала, шв. машину (Тула-Подольск), флягу, передний бампер на Матиз, баян, гитару, колеса зимние на а/м Волга, литые диски на 15, колеса на 15 (195х65). Тел. 8-908-104-69-50;

● тележку для стройки и села; велосипед «СКИФ-524»; гирю, 16 кг; нов. задвижку, 80 мм (2 тыс. руб.); чугун. батарею отопл. (3 тыс. руб.); шарниры на 40 и 50 мм. Тел. 8-983-111-11-61;

● бочку-цистерну 5 куб. Тел. 8-904-587-02-04;

● ватники, хоккейные коньки, р. 41, лыжи охотничьи, унты, электр. привод к шв. маш.; ТВ «Томсон», авто ТВ «Шилялис», баян, гитару; флягу, 50 л. Тел. 8-908-104-69-50;

● комбинированный деревообрабатывающий станок, раскрой пиломатериалов, фугование (380 вольт). Цена 15 тыс. руб. Тел. 8-905-942-57-68;

● плиткорез (Германия). Тел. 8-904-587-02-04;

● рабочую косилку КС-2,1; блок и коленвал двигателя 414 от а/м УАЗ-3302. Тел. 8-908-118-51-76; 8-904-077-04-46;

● плуг ПН 3-30 в раб. сост.; нов. покрышку 15.5/65-18 модель КФ-105; трос стальной. Тел.: 8-908-118-51-76; 8-904-077-04-43;

● книжн. полки (под стеклом, 4 шт.); фуганок; старин. прялку с колесом (продам или подарю музею). Тел.: 31-13-48, 8-904-323-25-61;

● Словарь русского языка Ожегова, 1968 г. издания, возможен обмен на шахматную литературу. Тел. 8-913-626-42-78 (Александр);

● «Библейскую энциклопедию». Тел. 8-953-398-48-78;

● шахматную литературу; журналы «Вокруг света» за 2007, 2008, 2018, 2021 гг. Тел. 8-913-626-42-78 (Александр);

● цветок кротон (2 шт.); высота 85 см и 125 см. Тел. 8-913-645-07-02 (Антонина Михайловна);

● телевизор «Самсунг» (2 тыс. руб.); контрольно-измерительные приборы СССР (500 руб.); дачную тележку (500 руб.); нов. костюм сварщика, р. 52-54 (1000 руб.); скейтборд (500 руб.); винил. пластинки, стерео (прва СССР, 100 шт. в конвертах). Тел. 8-960-992-03-97;

● рога оленя (1 тыс. руб.); надувной матрац, 2х0,77 м (2,5 тыс. руб.); бутыль 10 л (350 руб.); шланги для полива: 6 м, 7 м, 20 м. Тел. 8-950-785-35-67;

● саженцы винограда. Тел. 8-913-634-58-53;

● черенки: винограда, яблонь, груш. Тел. 8-983-115-63-18 (Светлана);

● песок, щебень, уголь, глину, землю, мраморную крошку. Тел. 8-904-320-55-22.

КУПЛЮ

● аккордеон, гармошку, гитару, самовар (на дровах), бинокль. Тел. 8-908-104-69-50;

● шахматную литературу, книги по тренировке памяти; комплект шахматных фигур с доской. Тел. 8-913-626-42-78 (Александр);

● школьный учебник «Обществознание» за 1968–1969 год. Тел. 8-953-398-48-78.

РАЗНОЕ

● считать недействительным утерянный студенческий билет, выданный БПОУ «Омский музыкально-педагогический колледж» на имя Занадворовой Екатерины Дмитриевны;

● считать недействительным утерянный пропуск, выданный БПОУ «Омский музыкально-педагогический колледж» на имя Занадворовой Екатерины Дмитриевны;

● бесплатная стрижка под руководством преподавателя: ул. Масленникова, 62, УЦ «Нимфа», ост. «СКК Блинова». Тел. 8-913-623-76-33;

● любые электроработы: замена и перенос проводки, люстр, розеток, выключателей и др. Тел. 8-951-414-63-17;

● ремонт квартир – обои, ламинат, линолеум, натяжные потолки, отделка балконов. Тел. 8-950-780-83-47;

● ремонт холодильников и стиральных машин. Гарантия, пенсионерам скидки. Тел.: 34-84-85, 8-983-115-63-63;

● ремонт и перетяжка мягкой мебели. Тел.: 49-47-97, 8-904-826-08-79;

● профессиональный ремонт шв. маш., оверлоков с гарантией. Тел.: 50-46-17, 8-908-316-17-06;

● изготовлю лестницы, перила, кованые ворота, ограждения; качели; мангальную зону. Свое пр-во, гарантия качества. Тел. 8-913-667-84-86 (Игорь).

НАПОМИНАЕМ: купон дает право на публикацию одного бесплатного объявления один раз. Конверт просим помечать надписью «Объявление». За содержание объявлений редакция ответственности не несет.

Хоккей

Всегда бы так

«Авангард» на «G-Drive Арене» завершил домашнюю серию победой 4:1 над лидером турнирной таблицы ярославским «Локомотивом». Это уже третья подряд домашняя победа омской команды над сильным соперником. За три игры «ястребы» забросили одиннадцать шайб, пропустив в свои ворота лишь две.

Матч с «Локомотивом» с первых минут указал на серьезность намерений команд пополнить очковый баланс. Первая шайба влетела в ворота хозяев в середине первого периода – гости использовали численное преимущество. Голкипера гостей «ястребы» «распечатали» на пятой минуте второго периода. Ближе ко второму перерыву гости проштрафились и пропустили вновь – 2:1, а через минуту еще раз – 3:1. Заключительный период встречи начался с нашего большинства и четвертой забитой шайбы – 4:1.

До конца игры «Локомотив» не сотворил ничего серьезного у ворот «Авангарда». «Ястребы» тоже никуда особо не рвались, поэтому счет до финальной сирены не изменился. Перед началом матча руководство команды преподнесло игрокам сюрприз, пригласив... отцов хоккеистов.

«Авангарду» предстоит выездная серия.

Лапта

Блестящий сезон

Команда «Омский легион» стала победителем профессионально-любительской лиги сезона-2023 по русской лапте. Наша команда проявила высочайшее мастерство и одержала верх в финальной встрече над «Оренбуржьем» со счетом 56:32.

«Это был наш первый турнир в рамках Профессиональной лиги русской лапты, – рассказал тренер и капитан команды Александр Чебан. – В соревнованиях принимали участие 27 команд из 19 регионов. Они были распределены на 4 зоны. Мы были в зоне «Сибирь», где также выступали представители Томской, Новосибирской областей и Алтайского края. После того как мы выиграли свою зону, у нас в Оконешниково 30 сентября состоялся полуфинальный матч с победителем зоны «Запад» – командой «Красавцы» из Московской области. После победы над ними мы отправились в Москву, где в финале сыграли с «Оренбуржьем». Мы выиграли турнир, в очередной раз доказав, что мы сильнейшие в этом году».

Напомним, что в этом сезоне сборная под руководством Александра Чебана одержала три значимые победы, заняв 1-е место в национальном чемпионате и первенстве, а также став обладателем Кубка России. Никита Погребняк признан лучшим нападающим сезона, а Александр Чебан – лучшим игроком финала.

Фото: группа Администрации Оконешниковского района ВКонтакте.

Футбол

Били-били, не забили

На манеже «Красная звезда» «Иртыш» принимал домодедовский «Велес» – товарища по нижней части турнирной таблицы Золотой группы Второй лиги.

«Иртыш» старался, владел преимуществом, заработал численное преимущество после удаления игрока «Велеса», нанес намного больше ударов как в сторону, так и в створ ворот.

Но словно проклятье преследует «Иртыш», который не может забить почти месяц. Единственный гол – во встрече с «Уфой» в предыдущем туре, да и тот был автоголом башкирской команды.

В матче все шло к нулевой ничьей. Судья добавил 4 минуты, но вовремя не дал свисток об окончании встречи. Москвичи, справившись с затяжным натиском хозяев, на 97-й минуте матча убежали в контратаку, в которой застали врасплох вратаря хозяев, забив победный гол. Обидное поражение «Иртыша» случилось на глазах почти двух тысяч омских болельщиков – 0:1.

Велотрек

Два «золота» и две «бронзы»

В Омске завершилось первенство России по велоспорту на треке, в котором участвовали лучшие гонщики страны в возрасте 15-16 лет из Санкт-Петербурга, Республики Крым, Кемеровской, Тюменской, Свердловской, Тульской, Новосибирской и Омской областей.

В гите с места на 1000 м парами среди юношей быстрее всех оказались Роман Придатченко и Глеб Кулагин (Омская область), на втором месте – Андрей Кунин и Артем Самойлов (Тульская область), на третьем – Фома Раев и Захар Мокеев (Санкт-Петербург). Среди девушек омские велогонщицы Мария Сайганова и Виталия Четкина стали обладательницами бронзовых медалей.

В многодневной гонке по очкам среди юношей победителем стал омич Глеб Кулагин, Мария Сайганова из Омска в этой же дисциплине была третьей.

Борьба

Александр «серебряный»

В Калининграде состоялся международный турнир по греко-римской борьбе среди юношей до 18 лет на призы заслуженного тренера России Владимира Хромова. В состязаниях приняли участие более 120 спортсменов из России и Белоруссии.

Омский борец Александр Михель завоевал серебряную награду в весовой категории до 92 кг. Победу одержал Билал Кадзов (Московская область).

Газета «Красный Путь». Выходит еженедельно.
Учредитель и издатель – Омское областное отделение политической партии «КОММУНИСТИЧЕСКАЯ ПАРТИЯ РФ».
Адрес: 644046, Омская обл., г. Омск, ул. Ипподромная, 2а.
Газета зарегистрирована Управлением Федеральной службы по надзору в сфере связи и массовых коммуникаций по Омской области.
Рег. ПИ№ТУ55–00068 от 18 декабря 2008 г.

ГЛАВНЫЙ РЕДАКТОР А.О. ПОГАРСКИЙ
Редакционный совет: Н.В. Журавлев, Г.Я. Казаков (председатель), П.П. Ремденок, Л.П. Сенько, Т.Я. Ударцева, И.В. Федин.
АДРЕС РЕДАКЦИИ: 644046, Омская обл., г. Омск, ул. Ипподромная, 2а.
Тел. 32-50-08, E-mail: iskra_omsk@mail.ru.
Омский ОК КПРФ, ИНН 5503066286. р/сч. 40703810945390140284 в Омском ОСБ № 8634 г. Омск. к/сч. 30101810900000000673 БИК 045209673
Подписной индекс по каталогу ПА 098.

ТИРАЖ 12 750 экз. ЦЕНА свободная.
Подписано в печать 17.10.2023 г. в 13.00.
По графику в 14.00.
Фактически в 13.00.
Отпечатано: ООО «Искра».
Адрес: 644046, Омская обл., г. Омск, Ипподромная, 2а.
Заказ №61.