Красный путь

16+

Газета Омского областного отделения Коммунистической партии Российской Федерации. Издаётся с июня 1994 года

12 апреля 2017 г. | НАШ АДРЕС В ИНТЕРНЕТЕ: www.omsk-kprf.ru | № 14 (1150)

12 апреля – День космонавтики

Проблем выше крыши

Изучение Вселенной всегда волновало человечество, и день 12 апреля 1961 года, когда Юрий Алексеевич Гагарин за 108 минут совершил первый полет вокруг земного шара, стал днем триумфа советского народа.

С 1962 года – этот день стал национальным праздником, с 1969 года весь мир отмечает Всемирный день космонавтики и авиации. Со временем в космос были отправлены целые орбитальные комплексы, вызывающие гордость за успех отечественной космонавтики. Огромным достижением стал полет первой во всем мире женщины-космонавта Валентины Терешковой и выход Алексея Леонова на 12 минут в безвоздушное пространство, произошедший в 1965 году.

А что сегодня?

(Окончание на стр. 15)

Жители Могильно-Посельского поселения Большереченского района обратились в прокуратуру, потому что считают себя жертвами мошенничества. Пострадал и бюджет, но государство почему-то не спешит наказать тех, кто уничтожил вполне жизнеспособное животноводческое хозяйство. Напротив, виноватыми оказываются… жители села, которые и так лишились и работы, и доходов (см. стр. 4).

Ну и ну!

Как Медведев бедность сокращает

Вице-премьер Ольга Голодец совсем недавно била тревогу: народ беден, в стране есть работающие люди, которые получают зарплату ниже прожиточного минимума, с этим надо что-то делать, причем срочно.

Но наш премьер министр Медведев, чьи слова впору отливать в граните, вновь потряс экономической логикой все население страны. Так как МРОТ (минимальный размер оплаты труда) сегодня – 7,5 тыс., а прожиточный минимум для работающего – 10 678 рублей, то Дмитрий Медведев нашел способ приблизить минималку к прожиточному минимуму – наш неугомонный реформатор утвердил снижение прожиточного минимума для россиян:

для трудоспособного населения – минус 212 руб., 10 466 рублей;

для пенсионеров – минус 136 руб., 8 000 руб.;

для детей – минус 234 руб., 9 434 руб.

Чем не способ борьбы с бедностью в России?

Выходит, премьер внес свой вклад, приблизив прожиточный минимум к МРОТ.

То есть он знает, что делать! При этом:

- 41% россиян испытывают трудности с покупкой продуктов или одежды,

- 11% россиян испытывают трудности с покупкой продуктов питания.

Но самая главная дикость нашей российской жизни – это работающие люди, которые не зарабатывают на прожиточный минимум. Как такое может вообще быть?!

Да запросто. Иначе как бы на фоне падения экономики и массового обнищания населения российские миллиардеры увеличили свои капиталы на 37%? Как сообщает Forbes, 96 россиян, входящих в список долларовых миллиардеров, за 2016 год разбогатели на 104 млрд долларов, а их совокупное состояние достигло 386 млрд долларов и впервые превысило золотовалютные резервы ЦБ (377,7 млрд долларов на 1 января).

В рублях по текущему курсу богатство фигурантов списка Forbes увеличилось на 5,7 триллиона рублей.

При этом остальное население обеднело практически на ту же сумму: в общей сложности годовые доходы россиян составляют, по данным РАНХиГС, около 50 триллионов рублей. За год они упали на 12,7%, или 6,35 триллиона рублей.

Евгений ПАВЛОВ.

Андрей АЛЕХИН:

Играйте сами в ваши игры

Желание некоторых журналистов (точнее, их работодателей) предвосхитить итоги выборов мэра Омска носит уже параноидальный характер.

Местные Нострадамусы уже и так и эдак, и на разные лады, крутят-вертят-переворачивают разные факты, чтобы угадать, кого же выберут те, кому уже сказано, на какие кнопки жать? Но, судя по всему, существует опасение, что нужному результату голосования могут помешать представители КПРФ в горсовете. В связи с этим одно из интернет-изданий подозревает омских коммунистов в том, что они пребывают якобы в соблазне – взять не взять три миллиона за голос, а в пользу одного из главных кандидатов. Ссылаясь на неких инсайдеров, издание намекает: «...могли бы запросить по 3 миллиона за каждый голос, во всяком случае это, по слухам, бурно обсуждается в узком кругу тех, кто имеет возможность повлиять на ситуацию».

«По слухам, бурно обсуждается»... На это секретарь обкома Андрей Алехин отреагировал адекватно: «Общаться с теми, кто придумывает и распространяет слухи, не намерен. Обком КПРФ поддерживает только Виктора Жаркова, в купле-продаже не участвует. Не исключено, что слухи на ровном месте организовывают друг против друга эти самые омские олигархические кланы.

Нужна реальная программа борьбы с терроризмом

Взрыв в метро Санкт-Петербурга и текущую обстановку прокомментировал Председатель ЦК КПРФ Г.А. Зюганов

«Культурная столица России подверглась не просто нападению. На мой взгляд, этот теракт носит глубоко политический характер. К сожалению, эта эпидемия охватила целые континенты и страны. И она продолжает разрастаться, как раковая опухоль», – отметил Геннадий Андреевич.

«Если посмотреть на внутреннее положение в нашей стране, то здесь накапливается массовое недовольство населения. И это недовольство распространяется прежде всего среди молодежи», – заметил лидер российских коммунистов.

«Господин Навальный, как один из провокаторов этой команды, вовсе не случайно неделю назад затеял то, что мы видели в центре Москвы, а также в Питере. Это попытка втянуть неокрепшую молодежь в массовые беспорядки, а за нею втянуть в это дело и родителей, – предостерег Геннадий Андреевич. – Я это лично видел и проходил в 1990-е годы. Я тогда предупреждал всех, что Ельцин – это не борец за демократию. Что Ельцин – это спившийся и разложившийся человек, он втягивает всю страну в свару и склоку, которая закончится для всех нас трагически. Ельцин и его команда в те годы прикрывались борьбой с бюрократией и коррупцией. А на самом деле они оказались самыми крупными ворами в истории человечества. Они разворовали тысячелетнюю державу».

«Затем мы видели, что то же самое господин Порошенко вместе с бандеровцами и нацистами сделали на Украине», – отметил Геннадий Андреевич.

«Мы так и не услышали внятного ответа на публикацию о Медведеве и членах его правительства. Дайте вразумительный ответ, и всем все будет ясно. Но они продолжают накатываться снежной лавиной на общественное настроение и на совесть. Это недопустимо в условиях кризиса. Нужны меры, которые обезопасили бы наших граждан. ЖКХ превратилось в бомбу. Управляющие компании беззастенчиво грабят всех подряд, и на них сегодня нет никакой управы», – с горечью напомнил Г.А. Зюганов.

«ПЛАТОН», новые налоги – простому гражданину даже некуда ткнуться, чтобы защититься от всего этого. И все это плодит безысходность, ненависть, неустроенность. Особенно среди молодежи. Посмотрите, где работают выпускники, окончившие вузы с красными дипломами. Из них половина не нашли работу по специальности. Платили за учебу, а сейчас мыкаются бесхозные и невостребованные», – сказал лидер коммунистов.

«Я предлагаю президенту собрать всех лидеров влиятельных политических партий. Собрать Госсовет. Сесть в Кремле и обсудить все проблемы в целом», – призвал Геннадий Андреевич. Но, подчеркнул он, одолеть такой пожар отдельными совещаниями или указаниями невозможно. Нужна мощная, реальная программа борьбы с этим явлением», – считает лидер КПРФ.

Пресс-служба ЦК КПРФ.

1917 – 2017

100 ЛЕТ ВЕЛИКОМУ ОКТЯБРЮ

От Февраля к Октябрю: неделя за неделей

(ДАТЫ – ПО НОВОМУ СТИЛЮ)

12 апреля

На Всероссийском совещании делегатов Советов рабочих и солдатских депутатов был поднят вопрос об отношении к войне. Высказывание представителя меньшевиков Ираклия Церетели было достаточно неожиданным: он поддержал обращение Временного правительства от 9 апреля, в котором войну предлагалось вести до победного конца. Церетели поддержали как меньшевики, так и эсеры, вместе представлявшие абсолютное большинство на совещании. Против высказалась только партия большевиков. Ее представитель Лев Каменев выступил с резолюцией, в которой предлагалось остановить войну и перейти к мирным переговорам. Но меньшевики и эсеры единодушно высказались против.

13 апреля

Решение Временного правительства продолжать войну вызвало недовольство среди солдат и офицеров. К апрелю 1917-го многие открыто признали власть Петросовета и отказались подчиняться временщикам, однако правительство не особенно беспокоилось по этому поводу: гвардия все еще оставалась верна министрам Львова. Однако 13 апреля и она объявила власти протест. Полторы тысячи военнослужащих лейб-гвардии Гренадерского полка заявили о своем несогласии с политикой временщиков по рабочему вопросу. Направленную против пролетариев агитацию правительства гвардейцы назвали «провокационной» и приняли решение перейти на сторону Петросовета.

Впрочем, об этом событии, сколь бы важно оно ни было, в Петрограде почти не говорили. Все были захвачены другой вестью: из эмиграции вот-вот должен был вернуться основатель русской социал-демократии Георгий Плеханов. В 23.30 многотысячная толпа, собравшаяся на Финляндском вокзале, приветствовала одного из самых известных марксистов России. В сопровождении французских и английских социалистов он поехал в Народный Дом, где проходило Всероссийское совещание Советов. Тогда, за 208 дней до Октябрьской революции, этот человек казался народу настоящим героем...

(Продолжение на стр. 16)

В Госдуме

Идиотизм, пропитанный трусостью

Встреча с избирателями без спроса карается штрафом до 1 млн рублей.

Свежеиспеченная инициатива депутатов от «Единой России» Ирины Белых, Николая Антошкина, Ивана Тетерина о запрете на встречи депутатов с избирателями без уведомления властей получила зеленый свет. По этому закону встречи с избирателями оппозиционных депутатов без санкции властей с избирателями на улице, у жилого дома, в парке будут караться штрафами до 1 млн рублей и даже лишением свободы.

Собравшийся у Госдумы народ гудел: «Закручивают гайки, пока резьбу не сорвет», «Вот это дерьмократия, будь она неладна», «А мы им пишем, а то и голосуем за этих путинцев, а они нам – то налоги добавляют, то капремонты навязывают, а теперь даже общение перекрывают». Лозунги гласили: «Авторов закона – вон из Госдумы!», «Мы против, чтобы чиновник стоял между депутатом и избирателями!»

На встречу с протестующими пришли депутаты-коммунисты **Валерий Рашкин, Николай Иванов, Алексей Куринный, Денис Парфенов, Владимир Поздняков, депутат-коммунист Мосгордумы Андрей Клычков…**

«Власть испугалась уличных выступлений граждан, – заявил **В. Рашкин.** – Власть боится наших встреч с населением, боится, что мы расскажем людям правду о принимаемых законах, как этими законами унижают народ. Теперь встречи приравнивают к шествиям и митингам, требуют от нас уведомлений за 10 дней до встречи и вводят полный запрет на общение с избирателями без позволения властных чиновников. До такого произвола не додумались ни в одной стране. А наш народ уже не верит властям, народ видит, что там все проворовались, коррупция там все пронизала. Каждую неделю какого-то губернатора берут. Взяли сейчас губернатора Удмуртии. Кто следующий? Хотел бы спросить президента: кого назначаешь? Тех, кто близок власти, а близки те, кто нечист на руку. В год 100-летия Революции мы вспоминаем с глубочайшим уважением наших дедов и прадедов, совершивших эту Революцию. И не забыли, что такое булыжник пролетариата».

«Нам предлагают спрашивать разрешения на встречу с гражданами у власти, которая как раз и нарушает права наших граждан, пренебрегает их интересами, – возмущался Алексей Куринный, депутат от Ульяновской области. – Заяви, нам говорят, за 7–10 дней, а потом, может, разрешим. В Ульяновской области в большинстве случаев не разрешают, отказывают коммунистам… Нас лишают возможности поговорить с людьми. А как заранее согласовывать, если падает дом, если замерзают люди, если бульдозер засыпает озеро, если тебя, депутата, срочно вызывают на место конфликта? И каким будет депутат без возможности помочь своим избирателям, чтобы не стать с ними в строй в борьбе за правду? Именно в такой борьбе нам удалось отстоять в наших городах много зеленых зон. Исполнительная власть сама отдаляется от людей и депутатов изолирует… К чему это все приведет? 26 марта уже был звоночек. Это свидетельствует о том, что никто уже не будет спрашивать никаких разрешений, если ситуация дойдет до точки кипения.

…Это законотворческий идиотизм, пропитанный трусостью. Так поступают только трусы. Они боятся встречаться с собственным народом, боятся отвечать на острые вопросы. И вы прекрасно понимаете почему. Вот они – дорогущие машины, вот оно закрытое здание, вот она отдельно удавшаяся жизнь. К сожалению, в парламент попали не рабочие, не крестьяне, не трудовая интеллигенция. Сюда прорвались господа, представляющие крупный капитал, защищающие интересы тех, кому не нужен народ».

Не менее горячая дискуссия по законопроекту прошла в зале депутатских заседаний. И. Белых доказывала, что всего лишь «упорядочивает и регулирует» якобы «в целях безопасности», а ей бросили в глаза: «Вам бы сделать так, как вам, «Единой России», удобнее».

«Вы запрещаете встречаться с избирателями на улицах? – уточнял у Белых **О. Смолин.** – А вам приходилось после всех согласований натолкнуться на закрытую дверь клуба? Приезжаешь к избирателям, а их не пустили в помещения, о которых договаривались. Что делать? Проводим встречу на улице. Теперь на улице нельзя, значит, пойдем в лес… каким еще может быть выход?»

И. Белых забросали вопросами. Увидев растерянность своей активистки, спикер В. Володин объявил перерыв. А после узурпаторский законопроект «Единой России» был принят в первом чтении. Голосовали сами единороссы…

«Советская Россия», №35.

ДЕШЁВОЕ ШОУ

«Якобы выборы мэра»

Режиссеры избирательных кампаний в очередной раз ставят на омской политической сцене дешевое шоу. На этот раз – «Якобы выборы мэра Омска». Причем дважды дешевое – и по замыслу, и по исполнению. Никакой вам интриги

ЕДИНСТВЕННЫЙ оппозиционный кандидат коммунист Виктор Жарков не допущен с первой попытки до выборов только потому, что посчитал: на территории России главенствует федеральный, а не местечковый закон. Именно поэтому он принципиально не принес в комиссию для регистрации ряд справок, которые не предусмотрены 131 ФЗ «Об общих принципах организации местного самоуправления» и 67 ФЗ. Председатель комиссии Сергей Тодоров, с облегчением вздохнув, на этом основании отказал Жаркову в регистрации. Член этой комиссии, лидер фракции КПРФ в Омском горсовете Леонид Михайленко заявил, что Федеральное законодательство не предполагает подачи тех документов, которые требует комиссия, и высказал уверенность, что суд все равно встанет на сторону Виктора Жаркова.

Но решение суда, куда намерен обратиться Жарков, может запоздать. Ему намекнули, что положенный при выборах срок для рассмотрения такого рода дела – пять дней – в данном конкретном случае может быть не соблюден. Довод – не выборы же это, на самом-то деле! Словом, власть подстраховалась.

Уважаемый зритель: не дождавшись антракта, меж кресел, по ногам – прямиком в буфет пить пиво или даже коньячок. Не смотреть же, как пыжатся на «сцене» по строго расписанным ролям кандидаты на мэрское кресло, коих насобиралось двенадцать. И все-то с программами, у всех-то они разные. У кого-то программа, как у ЛДПРовца Берендева, уместилась на страницу, у кого-то, как у сотрудника УФСИН Игоря Козловского, – на 55 (хорошо, что у нас не 99-й регион).

Каждую из этих программ рассмотрит конкурсная комиссия (дитятко отечественной демократии), а потом главное мероприятие – собеседование с кандидатами. Его запланировали на 14 апреля, явка претендентов на пост мэра обязательна. В этот же день, предположительно, комиссия определит пару-тройку соискателей и представит их для обсуждения депутатам Омского горсовета.

Кто более губернаторский будет?

Не будем брать в расчет массовку. Мы не дети малые и прекрасно понимаем, что весь этот спектакль затеян только с одной целью – усадить в кресло мэра абсолютно подконтрольного Виктору Назарову человека. Среди тех, кто уже зарегистрирован, стоит отметить вице-губернатора Станислава Гребенщикова и министра труда и соцразвития Омской области Владимира Куприянова. Первого губернатор Назаров даже с Москвой пытался согласовать, а второй – просто человек губернатора. Видимо, на подхвате. Вдруг Гребенщикова до 19 апреля за что-нибудь да зацепят правоохранительные органы. Вот Куприянов и пригодится.

Владимир Куприянов начинал свой трудовой путь учителем школы, затем сумел подняться по карьерной лестнице до должности первого заместителя министра образования Омской области. Шесть лет, с марта 2006 года до июля 2012 года, был заместителем мэра города Омска. С 2013-го перешел в правительство Омской области – руководитель аппарата первого заместителя председателя правительства Омской области Юрия Гамбурга. После того как шеф оказался под арестом, стал первым заместителем руководителя аппарата губернатора. С 30 октября 2015 года является региональным министром труда и социального развития. Основное достижение за это время – лишение ветеранов Омской области, чей доход превышает 1,75 прожиточного минимума (14 379 рублей), денежных выплат в размере 512 рублей.

Однако главная фигура выборного спектакля – все же заместитель губернатора Станислав Гребенщиков, которого в градоначальники выдвигают целые коллективы ректоров вузов, руководителей управляющих компаний, трудовые коллективы омских предприятий «Омские технологии» и «Трансмаш»!!! А губернатор к ним «всего лишь» прислушался.

В одном из обращений к губернатору говорится – «Выражаем уверенность, что принципиальность и профессионализм Станислава Георгиевича позволят ему последовательно отстаивать интересы горожан и сделать все, от него зависящее, чтобы Омск стал одним из самых современных и комфортных областных центров нашей страны».

Между тем имя Гребенщикова не раз фигурировало в скандалах, и они не превратились в уголовные дела только потому, похоже, что правоохранительные органы не доработали. Однако все скандалы достаточно широко освещались в прессе. И эти сведения не были опровергнуты следствием, судом или иными инстанциями.

На счету Гребенщикова уголовное дело в связи с банкротством «Теплокоммунэнерго», где фигурировал долг в 210 миллионов «испарившихся» рублей; скандал в 2012 году с ремонтом кабинета за 2 миллиона; скандал в 2013-м на охоте, после которого Гребенщикова оштрафовали за оскорбление полицейского; скандал с продажей разбитого в ДТП «Ленд Крузера» предприятию «Омскоблводопровод» за 2,1 миллиона в 2014 году. Зачем водопроводчикам разбитый «крузак», да за такую цену, осталось невыясненным. Но не такое ли «любопытство» к подобной технике обеспечивает этой оффшорной компании лояльное отношение омских властей к невыполнению ею модернизационных программ? 2015 и 2016 год: новые уголовные дела, где активно фигурирует имя Гребенщикова – «угольное» дело о хищении 85 миллионов у «Омской топливной компании», дело о недостроенной поликлинике на Левобережье и венец профессиональной деятельности – картельный сговор при ремонте дорог. И это только часть «краткой биографии» кандидата, выдвинутого якобы трудовыми коллективами.

Вот только почему-то она не вызывает интерес. И в курсе ли этой информации поддержавшие его: молодежь, ректоры, хоккеисты и даже татарская автономия? Готовы ли они во всеуслышание заявить, что все вышесказанное — неправда? Здесь даже не в равнодушии дело – у нас власть снизу доверху присвоила себе право говорить от лица людей, от них зависящих. Особенно это четко прослеживается на примере бюджетников в сельских районах. Но это уже тема для отдельного разговора. Главное – принцип.

Осторожность или недовольство

Два «человека губернатора» на одно мэрское кресло - очевидный перебор. Для видимости альтернативы хватило бы и одного. Он блестяще бы победил в бескомпромиссной борьбе депутата Заксобрания, члена фракции «Единая Россия» Игоря Антропенко и с чувством выполненного долга занял бы кресло градоначальника.

Занятна (да и симптоматична) позиция регионального отделения «Единой России», вернее, ее дистанцирование от спектакля «Якобы выборы мэра Омска». Как заметил лидер омских единороссов Юрий Тетянников, партия не будет оказывать давление на комиссию по определению кандидатур на должность мэра. Потому что в комиссии работают очень уважаемые люди. Говорить о том, что мы-де кого-то поддерживаем, не очень корректно.

– Когда комиссия закончит работу, мы пригласим на политсовет тех, кто выйдет в последующий этап. Они расскажут нам о своих программах. Нужно понять желание каждого работать и их способности сделать город лучше, – рассказал Тетянников и отметил, что им уже представили программы **Станислав Гребенщиков, Игорь Антропенко** и другие кандидаты. – Программы, объемные, достаточно основательные. В них представлены практически все отрасли городского хозяйства. Мы будем поддерживать того кандидата, за которого проголосует политсовет регионального отделения партии «Единая Россия».

А еще он забыл сказать – в итоге: на кого укажет губернатор! А Виктор Иванович свой выбор сделал. Только одна сила может испортить настроение и губернатору, и «Единой России», и автору этого спектакля – восстановление прав Виктора Жаркова через суд.

Евгений ПАВЛОВ.

Срочно в номер

БОЛЬНОЙ, СУДИМЫЙ – ЧЕМ НЕ МЭРЫ?

Итак, кандидату от КПРФ Виктору Жаркову, принципиально не представившему справку о состоянии здоровья и справку об отсутствии судимости, отказали в регистрации. Хотя он указал комиссии на верховенство федерального закона и заявил, что предъявлять такого рода документы согласно Федеральному закону №67 «Об основах организации местного самоуправления» не обязан. Тем более что он представил в комиссию документ, разрешающий обработку персональных данных. Вот пусть комиссия и работает. А требовать медицинскую справку, по его мнению, это кощунство. Ни на одних выборах такого нет.

Член конкурсной комиссии, лидер фракции КПРФ в горсовете Леонид Михайленко позже сообщил, что после отказа в регистрации Жаркову комиссия ***благосклонно отнеслась к одному из претендентов, представившему справку, что он по состоянию здоровья не может занимать руководящие должности, а другой соискатель мэрского кресла запутал комиссию в своих судимостях. И тоже был зарегистрирован кандидатом в мэры!***

К сожалению, Михайленко так и не получил вразумительного ответа ни от юристов, ни от руководителя комиссии, чем отсутствие справки хуже таких вот справок? И зачем, в таком случае, они нужны?

Теперь район у ног?
или Что стоит за кормиловским инцидентом

31 марта 11 депутатов Кормиловского райсовета поставили на своем заседании главе Кормиловского района Леониду Ивановичу Матиенко «неуд». Берусь сегодня утверждать, что этим актом взяла своеобразный реванш компания «Руском», не сумевшая четыре года назад «взять» на выборах пост руководителя района.

Сейчас отыгрывается.

ПОДОБРАВ обиженных чиновников предыдущей администрации, а также силовиков, оставшихся без работы, компания взяла их на работу, ряду своих работников из числа руководящих предложила в прошлом году баллотироваться в райсовет (смотрите газету «Нива» за 28 августа 2015 года, где размещена информация о поступлении средств избирательных фондов кандидатов). Обнаружите интересные совпадения в суммах у господ: А.В. Алехина, П.Е. Крайняка, К.Ю. Лукьянова, О.Л. Мироненко, С.А. Энверовой. А как известно, кто платит, тот и музыку заказывает!

Цель была очевидна: получить достаточное количество депутатских мандатов и отправить в отставку главу.

И вот теперь это судилище, хотя в повестке дня заседания подавалось как заслушивание отчета о работе главы и администрации. Попытки первого заместителя главы Е.Г. Маловичко прокомментировать выступления *подготовленных* (заранее) ораторов, ответить на вопросы присутствующих пресекались на корню. «Вещали» только «свои» депутаты. Так, г-жа Чернышова, председатель отделения «Единой России» в Кормиловском районе, депутат от Сыропятского поселения, говоря о сверхдоходах привлеченного в район «Алерона», буквально сразила слушателей астрономическими цифрами, хотя школа в Сыропятке отапливается вовсе не «Алероном». И к тому же как-то забыла о расходах, которые несет компания на содержание котельной, приобретение расходных материалов, зарплату обслуживающего персонала, топливо. *(«Алерон» – тепловая компания-инвестор, которая за свой счет установила 6 мини-котельных при отсутствии денег на подведение газа к объектам или отсутствии газа в селе вообще на тот момент.)*

Выступление г-на Верьялова напоминало пословицу «В огороде бузина, в Киеве дядька!» Этот депутат не различает полномочия муниципальных и государственных органов власти. Не спрашивал бы тогда, почему военкомат, налоговая, медицина, пенсионный фонд переводят из Кормиловки. Уж никак не глава района в этом виноват. Не мешало бы депутату изучить Федеральный закон №131 «О местном самоуправлении». О разграничении полномочий простительно не знать рядовому избирателю, но не депутату.

То же и другим адресую. Депутат Заксобрания от ЛДПР г-жа Лутаева принялась клеймить районную администрацию за закрытие участковой больницы в Победителе: «Сколько порогов она оббила!»... Этот самопиар, впрочем, подпортил главврач больницы А.В. Редькин: что же она к нему-то не обратилась, он бы познакомил ее с планами использования помещений. Претензии Лутаевой (и к Лутаевой) обнаружили ее некомпетентность. Ведь уже давно здравоохранение передано на областной уровень, и местная власть, даже если б захотела помочь из районного бюджета, делать это была бы не вправе, это было бы расценено как нецелевое использование денег. И не районная администрация создавала эти законы.

Далее. Спайковская школа была закрыта еще при тогдашнем главе В.В. Вайце, но не спросила г-жа Лутаева и с его преемника П.П. Ровейна о судьбе здания, за все должен ответить нынешний глава. Лутаева сама учитель, предысторию должна знать. Тут уместно напомнить, что депутаты ЗС абсолютным большинством единороссов лишили учителей области льгот на оплату отопления, освещения, аренды жилья, капремонта и проч., при этом г-жа Лутаева **воздержалась** – и льгота, действующая с 30-х годов, была заменена на денежную выплату в сумме 2300 – всем и за все! Без учета затрат и роста тарифов!

Откровенной ложью явилось заявление одного из депутатов, что никого из администрации района не было в Георгиевке, когда там прорвало отопление. И глава Матиенко, и зам по ЖКХ в течение всего периода устранения аварии находились там. Директор школы-сада Ю.В. Долгорук, слив воду из системы, спас ее от размораживания, а глава поселения не сделал этого и разморозил систему в ДК и администрации. Но в итоге опять оказалась виновата районная администрация!?

ВОТ ТАКИЕ были выступления депутатов – без возможности их оспорить. Или хотя бы выслушать мнения пожелавших присутствовать (не из их лагеря). Кстати, чувствуя непорядочность предстоящего судилища, на заседание не пришли 11 человек, которых пригласили с той же целью – «кошмарить» администрацию! Только госпожа Юсникова невпопад начала причитать насчет квартиры дочери, выделенной той по программе переселения, но ее не устраивающей, и места в детсаду для внучки (или внука). Выяснилось, что депутаты городского поселения за несколько дней до «судилища» уже решили вопрос о возмещении средств взамен «отказной» квартиры, хотя у нее есть квартира. Да и место в детсаду им было выделено, когда ребенку в январе исполнилось 3 года. И хотя в районе нет очередников с 3 до 7 лет, депутаты стали сокрушаться об отсутствии детсадов в некоторых селах, в Сосновке, например. Но тут господин гендиректор «Руском-Агро» В. Гоман умолчал, что при строительстве комплекса помещение детсада в Сосновке было арендовано ими для строителей, и оно было разгромлено и не восстановлено, как и дорога, разбитая большегрузами для стройки.

Логичнее было бы не обвинять администрацию района, а «Рускому» – восстановить дорогу и детский сад! Так что, «чем кумушек считать трудиться, не лучше ль на себя, кума, оборотиться!»

Зато Валерий Гоман вовсю пиарил «Руском». Говоря же об ошибках администрации района, как-то забыл рассказать, что только за 2012 год владелец «Руском-Агро» Т.О. Латария недоплатил государству налогов в размере 35 млн, а сколько за 2013–2016 годы? В газете «Твое право», в статье «В Омске арбитраж «наехал» на колбасного короля Сибири!!!», рассказывается о махинациях различных ООО этого холдинга (кстати, в одной из фирм ООО АПК «Титан» генеральным директором, затем заместителем гендиректора работал г. Гоман). А какие схемы отмывания денег холдингом описываются в решении арбитражного суда! Остап Бендер отдыхает... Видимо, поэтому г-н Гомана «перебросили» на Кормиловский комплекс, а газета «Кормиловский лжестник»... ох, простите, «вестник», уже в №1 рекомендовала г-на Гомана в главы Кормиловского района, затем в течение года эта газета (оплачиваемая, угадайте, кем?) поливала грязью всю работу команды Л.И. Матиенко, фальсифицируя факты.

К примеру, «подготовка» школ к 1 сентября стала возможна, будто бы, **только** при помощи ООО «Руском-Агро», а отремонтированный полностью спортзал в Михайловской школе, да и крыша в Алексеевской как-то сами собой ремонтировались! Не говоря уже о других моментах. Незаменимость «Руском-Агро» подчеркивала и г-жа Энверова в своей предвыборной публикации в газете «Нива». Оказывается, эта помощь оказывается сверх тех десятков миллионов рублей, которые компания в виде налогов платит в районный бюджет. Это какие же десятки миллионов? Обратимся к фактам.

В 2014 году от ООО «Руском-Агро» в районный бюджет поступило 12 077,8 тыс. рублей, а тем временем другой инвестор, который не гадит, не заливает зловонной жижей окружающие поля и березовые колки, перечислил 21 301,3 тыс. рублей. В 2015-м – «Руском» – 13 149,05 тыс., в 2016-м – «Руском» – 16 829,65 тыс. плюс отделение Морозовской птицефабрики 1080,65 тыс. рублей. Другой инвестор – 21 480,89 тыс. И утверждать, что «Руском-Агро» – самый крупный налогоплательщик района, тоже миф! В этой же публикации С.А. Энверова, председатель райсовета, утверждала, что у прежней администрации, в которой она отвечала за социальную политику, возможностей было меньше... Обратимся опять к цифрам: в 2012 году в районном бюджете область оставляла 72,5% налоговых поступлений, в 2013 – 75,2%, в 2014 – 56,7%, в 2015 – 57,44%, в 2016 – 56,6374%, в 2017 году – 49,7276%. Так когда возможностей меньше?

Причем прежняя администрация не бралась за выполнение таких трудоемких программ, как переселение из ветхого и аварийного жилья, капитальный ремонт, в рамках которого были отремонтированы 42 крыши многоквартирных домов.

Эти господа по-своему отчет интерпретируют, чуть-чуть смещая акценты, но картина ведь возникает другая. Данные приемы фальсификации – в активе у «рускомовских» депутатов.

ГЛУПО было б утверждать, что в работе нашего муниципалитета все идеально. Такого не бывает. Как известно, «кто не работает, тот не ошибается». Как и в других районах, да и в Омске тоже – разбитые дороги, отсутствие рабочих мест и пр. Отпущенное району мизерное финансирование на дороги полностью освоено, но в том-то и дело, что мизерное! А по сравнению с прошлым годом по всем почти направлениям район сработал с плюсами. Но депутаты предпочли это не заметить. Почему? «А ларчик просто открывался»: кому это выгодно?

Я думаю, все кормиловцы помнят неудавшийся четырехлетней давности рейдерский по замыслу захват района «Рускомом». Тогда его ставленница госпожа Савателева пообещала капитализацию на всей нашей территории. Кто-то не заметил этого обещания, кто-то не понял. И лишь те, кто поработал или работает на данном предприятии, поняли, что неоплата переработанных часов, издевательское требование вырезать скот на собственном подворье, сокрытие несчастных случаев, штрафы, отсутствие профсоюза, защищающего интересы работников, – это и есть капитализация.

ПОЧЕМУ же «Руском» рвется к власти? Сначала это «карманный» райсовет, на три четверти состоящий из ставленников «Рускома», а затем и замена действующего главы районной администрации на «своего»... Почему-почему – да тогда и тарифы на воду можно диктовать! Помните, при Ровейне население платило по 64 рубля, а свиней мыли за 30 рублей. А теперь вообще мечтается населению по 4 часа в день подавать воду как техническую. Никто не будет требовать восстановления разбитой дороги, уничтоженного детсада в Сосновке или бережного отношения к экологии района. Да и вообще, «свой» глава может бюджет района заложить в счет погашения кредита, который холдинг брал, а теперь пришло время платить...

Спросите: «А кормиловцы?» А что кормиловцы? «Оставайся, баба, с товаром!»... Капитализация!

А самое главное, рускомовцы не могут допустить появления конкурента. Ведь нынешний глава Матиенко начал работу по вхождению на территорию района компании «Продо», строительство идентичного комплекса, что дало бы возможность получить работу жителям прилегающих деревень: Черниговки, Салтыковки, Некрасовки, Победителя и Спайки, Немировки, Станкеевки, Аксаковки (кстати, уже подано 300 заявлений). Люди могли бы выбирать, где лучше условия. Появление комплекса позволило бы быстрее газифицировать названные деревни. Но «Рускому» это, простите, «не в нос»!

Вот и упирается всеми копытцами. Тут бы и помочь губернатору своим избирателям, ведь он сам постоянно упрекает нашего главу в недостаточном привлечении инвесторов. Правда, тут и у Назарова бы спросить: как крупнейший холдинг «Сибирские колбасы» превратился в «Алтайские колбасы» и соответственно налоги платит там? У губернатора много претензий к главе, шедшему на выборы от КПРФ. С первого дня они звучали во всех его выступлениях и просвечивались в действиях. Но эти препоны губернатора могут стать предметом отдельной статьи.

Итогом же стало появление его письма к депутатам райсовета с просьбой отставки главы по... так удачно появившемуся поводу. О нарушении гостайны(?!)

Кто-то из мудрых сказал: «Хороших людей больше, но плохие лучше объединяются»... В нашем случае опытный кукловод, мастер махинации и интриг объединил 12 депутатов по двум признакам: 6 человек являются работниками своего свинарника и 6 имеют личные причины расправиться с главой: уволенные или не получившие должности в новой администрации.

Вот такие выступающие «делали погоду» на заседании райсовета! Наплевав, кстати, на то, что Леонид Иванович Матиенко находится на больничном.

В заключение госпожа Энверова зачитала письмо губернатора с просьбой отправить в отставку главу за якобы нарушения «государственной тайны».

Предыстория такова: человек, работавший в отделе МЧС, допустил факты неисполнения своих полномочий, за что и был уволен после проверки. Были устранены недостатки, о чем отчитались перед работниками уже другие люди. Точка поставлена, но тут появляется это письмо! Тогда и стало понятно, почему «независимые» депутаты так усердствовали. Команда «фас» была получена... Единороссы не простили Матиенко выход из их партии. И губернатор, основная обязанность которого работать со всеми главами, независимо от политических пристрастий, что Назаров и обещал, стал, мягко говоря, «не одобрять». Не принимал его (под благовидными предлогами), затем обвинил, что тот к нему не приезжает, ничего не просит... Потом район стал недополучать дополнительное финансирование и т.д. Приехав единожды в Кормиловку (перед выборами), Назаров превратил встречу в публичную порку главы.

Из разговора на улице: «И чего приезжал? Обос-л главу района и уехал... Что от него ожидать?!»

Пророческими оказались слова.

Татьяна СКРИПНИК,
первый секретарь
Кормиловского местного
отделения КПРФ.

Как живём

Мало едим – банкиру плюс

Три причины низкой инфляции

НАЗВАЛА ПРЕДСЕДАТЕЛЬ БАНКА РОССИИ ЭЛЬВИРА НАБИУЛЛИНА

Руководители всех рангов и мастей убеждают нас, что наша экономика пошла в рост, зарплаты также растут, а инфляция, то бишь рост розничных потребительских цен на товары и услуги, замедляется чуть ли не по дням, а по часам и скоро дойдет до заветной цели – четырех процентов в годовом исчислении. Почему же народ недоволен и все чаще выходит на митинги протеста?

Ну, например, возьмем ту же инфляцию. Кто же в принципе против ее снижения! Но, во-первых, даже не все экономисты признают «низкие» цифры, приводимые Росстатом. Не говоря уж о простых домохозяйках, регулярно закупающих продукты питания для семьи. Никто их не убедит, что цены на них имеют тенденцию к снижению. А во-вторых, если инфляция и снижается, то за счет чего? И так ли это уж хорошо для нас, как для Набиуллиной, которая должна отчитаться перед президентом о выполнении поставленной перед ней задачи. Типа, снизим инфляцию, а там хоть трава не расти, то есть реальное производство.

Она этой цели почти достигла и рассказала, за счет чего. Назвала три основных причины снижения инфляции. Две из них – категории непостоянные, то есть с течением времени они могут меняться и влиять на инфляцию как в лучшую, так и в худшую сторону. Например, высокий урожай прошлого года. По словам Набиуллиной – это одна из причин снижения инфляции. Но кто скажет, что и в этом и последующих годах урожаи будут такие же высокие? Впрочем, по прогнозам аграриев, в этом году урожай будет явно ниже прошлогоднего. Еще одна причина, названная председателем Центробанка, – укрепление курса рубля. Тут и экономистом не надо быть, чтобы не очень надеяться на стабильно крепкий рубль. Он же у нас по определению – плавающий. К тому же – укрепление курса рубля выгодно опять же простым гражданам, а вот промышленным монстрам, ориентированным на продажу наших природных ресурсов за рубеж, как раз и не выгодно. То есть и на рубль надежды мало – в смысле поддержки низкой инфляции.

И, казалось бы, откуда тогда такая уверенность у главного регулятора денежно-кредитной политики в стране, что инфляцию не только удастся удержать на нынешнем якобы низком уровне, но и снизить еще больше?

А вот откуда: есть еще одна причина – и она с годами не меняется – это «**слабый потребительский спрос**» населения. Именно эту причину, как какое-то великое достижение, Набиуллина назвала «прежде всего». То есть, выходит, что считает ее главной.

А если она главная, что будет способствовать дальнейшему снижению инфляции на радость Центробанку? Правильно – дальнейшее сокращение потребительского спроса населения, то есть, грубо говоря, дальнейшее обнищание населения. Это и есть залог успеха политики главного денежного регулятора страны.

Рост будет такой, какой надо

Правда, Набиуллина все же обещает постепенное повышение потребительского спроса. Но медленное-медленное – и в неопределенном будущем. Да еще с различными оговорками... Например, если будет экономический рост. Он, по прогнозам председателя, будет таким:

«В 2017–2018 годах темпы роста экономики составят около 1–1,5%, затем рост ускорится до 1,5–2% в 2019 году. Однако структурные факторы будут по-прежнему ограничивать потенциал экономического роста. После периода восстановления темпы роста ВВП не будут превышать 1,5–2%», – заявила Набиуллина.

Не особо оптимистично. Но стоит заметить, что за рост экономического развития Набиуллина не отвечает. Ей бы инфляцию победить. А экономический рост – в ведомстве Министерства экономического развития. Пришедший на смену обвиняемого во взяточничестве Улюкаева, руководившего этим министерством, господин Орешкин недавно упрекнул Росстат в том, что он якобы недостоверно показывает рост экономики в стране. Мол, занижает цифры! И Росстат, ранее подчинявшийся правительству РФ, был переподчинен... Министерству экономического развития. И теперь, надо думать, эти цифры резво пойдут вверх. Такую задачу ставит перед Росстатом новый министр.

Ну а пока Росстат не стал считать по-новому (как надо Орешкину), и выдавать умопомрочительные цифры экономического роста, приведем некоторые данные, рассчитанные по-старому, за прошлый год.

Возьмем нашу Омскую область, руководители которой, как и федеральные чиновники, на своем уровне также твердят о росте экономики, зарплаты и всего хорошего...

Один из главных показателей – индекс промышленного производства. За 2016 год в нашей области он составил 97,0%, то есть производство промышленной продукции относительно предыдущего года снизилось на три процента. Мы уже давали эту цифру, но без сравнения с другими регионами она на привычном упадочном фоне уже никого не впечатляет. А теперь сравним: по этому показателю наша область стоит на **73-м месте** из **85 возможных** – по числу всех регионов страны. Хуже нас в основном только небольшие национальные республики, у которых и промышленности-то толком никогда не было. А ведь с какой гордостью наши чиновники говорят об успехах омской промышленности!

Гордятся они и другим омским «китом» – сельским хозяйством. И что же? Индекс производства сельского хозяйства в хозяйствах всех категорий составил (по предварительным данным) 98,1%. Это **68-е место** в России из тех же 85. Для сравнения: наш сосед Алтайский край – на 8-м месте, новосибирцы – и то на 50-м.

Но и это еще не предел нашего «развития». Есть сфера, где мы вообще впереди планеты всей. Настоящие чемпионы России. Это оборот розничной торговли. В целом по России его индекс тоже низкий и составляет 94,8% (помните, о чем говорила Набиуллина?). В Омской же области он упал до 86,6%. Это 85-е место из 85. **Последнее место среди всех российских регионов!**

Ну и напоследок нельзя не сказать о нашей зарплате. Она, как всегда, у нас, конечно же, повышается и в среднем по региону за 2016 год доросла до 28 463 рублей. По этому показателю мы аж на 42-м месте в стране. Не самые последние. Но это «номинальная начисленная» зарплата. Однако «реальные денежные доходы населения» у нас в 2016 году составили 90,1% от года предыдущего. То есть мы за год обеднели-обнищали почти на 10%. 68-е место в России по этому показателю.

Но стоит ли отчаиваться? Благодаря Набиуллиной, Орешкину, их коллегам и руководителям, а также переориентированному Росстату, мы скоро начнем получать другие – более радостные для нас и для нашего руководства цифры.

Владимир ПОГОДИН.

Начало на стр. 1

Разворовали и сбежали

Рассказывает первый секретарь Большереченского местного отделения КПРФ Александр Засыпкин:

– Ко мне как к помощнику депутата Госдумы Александра Алексеевича Кравца пришли жители Могильно-Посельского поселения, бывшие рабочие совхоза «Маяк». Люди в ужасе: как жить дальше?

В своем заявлении пострадавшие от «бизнес-политики» бывших руководителей хозяйства поэтапно восстановили историю села на протяжении последних 25 лет *(без этого не понять, почему они оказались без вины виноватыми)*.

Когда-то здесь был совхоз «Маяк» – богатое передовое хозяйство, которое полностью отвечало своему названию. В 90-х оно было акционировано. Каждый из работников получил паи – и земельные, и имущественные, но «разбирать по дворам» скот никто не спешил. Работали по-прежнему. Однако с приходом нового руководителя, некого Анатолия Сурилова, имущественные паи в процессе неоднократного переименования и реорганизаций хозяйства куда-то испарились. На месте совхоза «Маяк» в конце концов появилось ЗАО «Восход», которое арендовало землю у пайщиков бывшего «Маяка». «Восход» давал на каждый пай по три центнера зерна, владельцы паев платили земельный налог и работали в том же «Восходе» механизаторами и животноводами.

Хозяином ЗАО «Восход» был известный омский бизнесмен миллионер Александр Некипелов, владевший, кроме того, молзаводом и торговой маркой «Манрос-М». Однако в 2006 году он продал «Манрос-М» гиганту «Вимм-Билль-Данн», который в свою очередь вошел в американскую компанию «ПепсиКо». Стандартная тактика таких транснациональных корпораций – уничтожение местных конкурентов через покупку производств и последующее их банкротство.

Закупочные цены на молоко в Омской области упали, и г-н Некипелов потерял интерес к молочному животноводству. Правда, это не помешало ему незадолго до развала хозяйства взять из областного бюджета 47 миллионов на строительство современного доильного зала. В 2015 году ЗАО «Восход» еще как-то существовало. Областные деньги осваивались. *(Правда, одновременно с доильным залом неподалеку от Могильно-Посельского появились гостиница с шиномонтажкой, принадлежащие одному из топ-менеджеров акционерного общества. И вообще говорят, что в других хозяйствах подобные доильные комплексы строились за гораздо меньшие средства.*

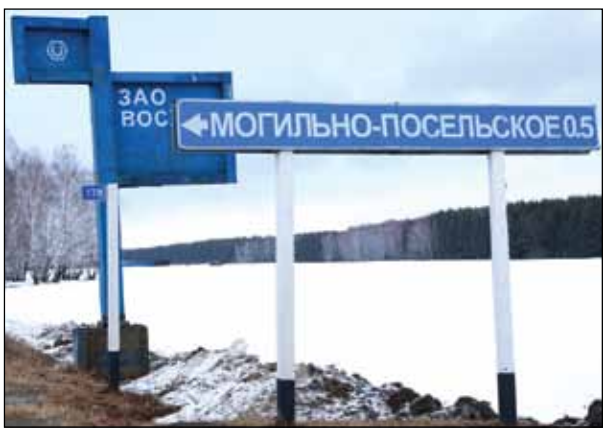

А вот в 2016-м хозяйство пришло к окончательному краху. Г-н Некипелов попытался избавиться от «неликвида», выставив хозяйство на продажу. В этот момент областная администрация еще как-то пыталась спасти хозяйство. Губернатор Виктор Назаров произносил правильные слова:

«Сложно представить, как можно бросить на произвол судьбы жителей целого села, кормившего горожан и собственно самого владельца, который собрал лакомые куски прибыли, а потом наплевал на людей. Ферма, которая получала областные субсидии, обеспечивала работой практически все село, теперь уходит с молотка ради безбедного существования за границей одного человека. Это не просто безответственный бизнес, это не укладывается ни в какие рамки морали. Работодатель обязан нести ответственность за будущее своего коллектива и взятые на себя обязательства».

Однако г-н Некипелов почему-то не спешил возвращаться с Лазурного берега во Франции, куда он уехал после продажи большей части активов в нашей области, чтобы отвечать перед прокуратурой, которую Виктор Назаров попросил привлечь к ответственности владельца ЗАО.

Занималось проблемой и областное министерство сельского хозяйства. Имущество ЗАО «Восход» начали продавать, как говорится, в розницу.

«Некоторых коров минсельхозу все же удалось пристроить по фермерским хозяйствам и личным подворьям. В частности, 75 голов «Восхода» приобретает Комсомольское Одесского района. Все фермерские хозяйства, которые были у Некипелова, он распродал, к счастью, их удалось пристроить вовремя, вот только с «Восходом» получилось весьма плачевно. Хотя, если заниматься фермой как бизнесом, «Восход» был бы эффективным и мог бы давать до 200 млн рублей оборота и 50 млн рублей чистого дохода. Я ему это предлагал, чтобы под нашим контролем, с нашими ветеринарами мы могли бы в течение полутора лет сделать предприятие эффективным и рентабельным. Но желания у человека нет», – так комментировал ситуацию министр сельского хозяйства Максим Чекусов.

У нас на дворе капитализм, и принудить собственника заниматься производством не способна никакая власть. Дело кончилось тем, что все стадо, 1500 голов, владелец ЗАО пустил под нож, технику распродал, а не обработанные в 2016 году поля начали зарастать сорняками.

Именно это принесло новые беды сельчанам. По договору, заключенному на период, в который входит и 2016 год, земельные паи жителей Могильно-Посельского находятся в аренде у не действующего, но существующего юридически так и не проданного ЗАО «Восход». Однако в хозяйстве сделали вид, что никакой аренды нет, договоры потеряны и вообще хозяйство как бы к этой земле не имеет никакого отношения. В результате управление Россельхознадзора, проведя в 2016 году внеплановую проверку, возложило вину за неиспользование земли на владельцев паев. Теперь сельчанам грозят штрафы в размере от 20 до 50 тысяч рублей каждому. В марте нынешнего года жителям Могильно-Посельского пришли уведомления о грозящих им штрафах. Люди поняли, что вот она – последняя черта. При учете того, что работы в селе нет вообще, пенсии стариков – единственный источник дохода для многих семей, можно понять, что выплатить эти штрафы жители Могильно-Посельского просто не способны.

Представители обворованного села побывали, как уже сообщал «Красный Путь», на приеме у депутата Госдумы Александра Кравца. Он пообещал, что сделает все возможное, чтобы решить проблему хотя бы штрафов. Но отличное хозяйство уже не вернуть к жизни. Вместо передового совхоза на карте области появилось еще одно умирающее поселение...

Такая вот «эффективность» у частной собственности на производство.

Евгения ЛИФАНТЬЕВА.
Фото Анатолия АЛЕХИНА.

P.S. *Остается напомнить то, что губернатор Омской области Виктор Назаров вырос в Могильно-Посельском. В 2012 году, через несколько месяцев после его утверждения, в числе первых официальных визитов стало посещение своей родины – Большереченского района. Там свою рабочую поездку он начал как раз с ЗАО «Восход». А перед выборами жители села активно агитировали за своего земляка, «Витеньку Назарова», как называли его перед телекамерами парадно одетые старушки... Но у нас, повторим, на дворе капитализм. И даже губернатор не может ничего сделать для того, чтобы как-то вытянуть из нищеты тех, кто остается жить в селе его детства. Или не хочет?*

ВОСКРЕСНЫЙ ДЕНЬ. Фото Семёна ФЕДЯЕВА.

Городская среда

Гражданина, ты туда не ходи!

Хорошая семья, здоровые дети, подрастающие внуки, хотя бы чуть оплачиваемая работа – что еще нужно пенсионеру для спокойной жизни! Но нет, черт меня дернул послушать отчет нашего мэра Двораковского о достижениях в благоустройстве городской среды и о планах ее дальнейшего улучшения. И вопреки привычному маршруту от дома до работы на автобусе пошел я прогуляться по улице Куйбышева. Вполне ведь, вроде, центральная улица, не на задворках. Тротуар, правда, оказался в воде. Но по бокам снег. Пройду, думаю...

– Гражданин, вы туда не ходите! – предупредила меня пожилая женщина на одном из перекрестков.

– Что, снег башка попадет – совсем мертвый буду? – вспомнил я фразу из известной гайдаевской комедии.

– Да нет, утонете, – вполне серьезно сказала женщина. Но я все же двинулся вперед. Правда, вскоре остановился, не решаясь сразу обойти лужу по лежащему по ее краям снегу. Пока я раздумывал, меня обогнала молодая девушка. Она смело направилась в обход лужи.

– Гражданина, ты туда не ходи, – попытался я пошутить, любуясь ее стройными крепкими ногами в высоких выше колена облегающих сапогах. Но «гражданина» не послушалась. И провалилась в снег чуть ли не по пояс.

Давненько с такой радостью за меня не хватались молоденькие девушки! Чтобы выбраться из снега...

Мы, конечно, посмеялись над нашим небольшим приключением и над нашей городской средой. Не ругаться же! Наверное, похихикали над нами и некоторые обитатели многоэтажек, окна которых выходят на эту «среду».

И только господин Карымов, невозмутимо взирал на все происходящее с высоты рекламного щита. Ему смеяться не положено. Он, наверное, готовится стать депутатом.

Владимир ПОГОДИН.
Фото автора.

ТВ ПРОГРАММА с 17 по 23 апреля

ПОНЕДЕЛЬНИК, 17 АПРЕЛЯ

ОМСКИЕ КАБЕЛЬНЫЕ СЕТИ и «ДОМ.РУ» (24 кнопка)
сайты obkom.tv и www.omsk-kprf.ru
16+

5.20, 10.10, 13.00, 15.30, 23.40, 2.00 Точка зрения.
6.00 «Как закалялась сталь». Х/ф.
7.30 Новости за неделю.
8.00 «Любимая женщина механика Гаврилова». Х/ф.
9.30, 16.20, 17.30, 23.10 Специальный репортаж.
10.00 Политпрос.
11.00, 17.00 Д/ф.
11.30 «Мы с вами где-то встречались». Х/ф.
13.50, 16.50, 20.20, 2.50 Бренды советской эпохи.
14.00 «Без вины виноватые». Х/ф.
18.00 «Покушение на ГОЭЛРО». Х/ф. 1 с.
19.40, 22.20, 3.00 Стоит заДУМАться.
20.00, 22.50, 3.50 Диалог с депутатом.
20.30, 22.30, 3.30 Новости.
21.00 «Неоконченная пьеса для механического пианино». Х/ф.
0.30 «Медведь». Х/ф.
4.00 «Чапаев». Х/ф.

ПЕРВЫЙ КАНАЛ

06.00 «Доброе утро».
10.00, 13.00, 16.00 «Новости».
10.40 «Женский журнал».
10.50 «Жить здорово!». (12+)
11.55 «Модный приговор».
13.15 «Наедине со всеми». (16+)
14.20, 16.15 «Время покажет». (16+)
17.00 «Мужское/Женское». (16+)
18.00 «Давай поженимся!». (16+)
19.00 «Первая студия». (16+)
21.00 «Пусть говорят». (16+)
22.00 «Время».
22.30 «Что и требовалось доказать». Т/с. (16+)

РОССИЯ 1 – ИРТЫШ

06.00, 10.15 «Утро России».
10.00, 12.00, 15.00, 18.00 «Вести».
12.40, 15.40, 18.20, 21.45 «Вести. Местное время».
12.55 «Склифосовский». Т/с. (12+)
15.55 «Тайны следствия». Т/с. (12+)
18.40 «Прямой эфир». (16+)
19.50 «60 минут». (12+)
22.00 «Анна Каренина». Т/с. (12+)

НТВ

08.00 «Мухтар. Новый след». Т/с. (16+)
09.20 «Лесник». Т/с. (16+)
11.00 «Суд присяжных». (16+)
12.25, 17.30 «Обзор. Чрезвычайное происшествие».
13.00 «Место встречи».
15.30, 18.40 «Улицы разбитых фонарей». Т/с. (16+)
20.30 «Трасса смерти». Т/с. (16+)
22.30 «Итоги дня».
23.00 «Поздняков». (16+)
23.10 «Шеф». Т/с. (16+)

РЕН ТВ-ОМСК

06.00 «Документальный проект». (16+)
07.00 «С бодрым утром!». (16+)
08.30, 12.30, 16.30, 19.30, 23.00 «Новости». (16+)
11.00 «Подземные странники». (16+)
12.00, 16.00, 19.00 «Информационная программа 112». (16+)
13.00 «Званый ужин». (16+)
14.00 «Жмурки». Х/ф. (16+)
17.00, 03.40 «Тайны Чапман». (16+)
20.00 «Иллюзия полета». Х/ф. (16+)
21.50 «Водить по-русски». (16+)
23.25 «Схватка». Х/ф. (18+)

СТС

06.15 М/ф. (6+)
08.30, 09.00, 01.00 «Семейный бизнес». Т/с. (16+)
11.25 «Мачо и ботан-2». (16+)
13.30 «Восьмидесятые». Т/с. (12+)
15.30, 18.30 «Воронины». Т/с. (16+)
20.00 «Молодежка». Т/с. (16+)
21.00 «Завтрак у папы». Х/ф. (12+)
22.55, 00.30 «Уральские пельмени». «Любимое». (16+)
23.30 «Кино в деталях». (18+)

ТВЦ-АНТЕННА

07.00 «Настроение».
09.05 «Неисправимый лгун». Х/ф. (6+)
10.40 «Версия полковника Зорина». Х/ф.
12.30, 23.00, 01.00 «События».
12.50 «Постскриптум».
13.55 «В центре событий». (16+)
14.55 «Линия защиты. Куплеты покиевски». (16+)
15.30, 19.00, 20.00 «Новости». (16+)
15.50 «Город новостей».
16.05 «Естественный отбор».
17.10 «Городское собрание». (12+)
18.00 «Попкорн».
18.10 «Реальный мир». (12+)
18.50, 19.50 «Жесть». (16+)
20.40 «Подсказки потребителю». (12+)
21.05 «Петровка, 38». (16+)
21.20 «Право голоса». (16+)
23.30 «Европа в тени полумесяца». (16+)

ДОМАШНИЙ

06.30, 05.30 «Джейми: обед за 30 минут». (16+)
08.15 «По делам несовершеннолетних». (16+)
11.15 «Давай разведемся!». (16+)
14.15 «Тест на отцовство». (16+)
15.15 «Женский доктор-2». Т/с. (16+)
18.00 «Свадебный размер». (16+)
19.00 «Условия контракта-2». Т/с. (16+)
21.00, 03.30 «Дыши со мной. Счастье взаймы». Т/с. (16+)
22.55 «Беременные. После». (16+)

ТВ-3

06.00 Мультфильмы. (0+)
09.30, 10.00, 17.35 «Слепая». Т/с. (12+)
10.30, 11.00, 16.00, 16.30, 17.00 «Гадалка». Д/с. (12+)
13.30, 14.00, 14.30 «Охотники за привидениями». Д/ф. (16+)
18.45, 19.30 «Помнить все». Т/с. (16+)
20.30, 21.15, 22.15 «Кости». Т/с. (12+)
23.00 «Анаконда». Х/ф. (16+)

12 КАНАЛ

06.00, 08.00, 09.00, 23.30, 02.00 «Час новостей». (16+)
06.15 «Династия». (12+)
07.05, 14.15 «Принцесса цирка». Т/с. (12+)
08.10, 10.00, 12.25, 15.55, 18.25, 23.20 «Телемаркет». (0+)
08.20 «Марин и его друзья. Подводные истории». М/с. (0+)
09.15 «Живая история. Мелодии грузинского кино». (12+)
10.05, 16.00 «Спецкор отдела расследований». Т/с. (16+)
11.00, 14.00, 17.00, 20.00 «Час новостей».
11.15 «Местные жители с Оксаной Савочкиной». (0+)
11.55 «Время обедать». (12+)
12.35 «Не бойся, я с тобой!». Х/ф. (12+)
15.10 «Они и мы». Ток-шоу. (16+)
17.20, 05.00 «Судьба на выбор». Т/с. (16+)
18.30 «Благочестивые стервы». Т/с. (16+)
19.30 «Тот еще вечер!».
20.30, 02.30 «Управдом». (12+)
21.00 «Семейный лекарь в Омске». (12+)
21.30 «Город без солнца». Х/ф. (16+)

РОССИЯ К

08.00 «Евроньюс» на русском языке.
11.00, 16.00, 20.30, 00.30 «Новости культуры».
11.15, 02.40 «Наблюдатель».
12.15 «Пустая корона: война Алой и Белой розы. Генрих VI». Т/с. (16+)
13.50 «Плитвицкие озера. Водный край и национальный парк Хорватии». Д/ф.
14.10 «Этот легендарный Герберштейн». Д/ф.
14.40 «Женщины, которым повезло». «Вера». Х/ф.
16.10 «Три тайны адвоката Плевако». Д/ф.
16.40 «Иван». Х/ф.
18.15 «Встреча на вершине».
18.45 Российский национальный оркестр. Н. Римский-Корсаков. Симфонические картины из опер.
19.35 «Оркестр будущего»
20.45 «Главная роль».
21.05 «Сати. Нескучная классика...».
21.45 «Правила жизни».
22.15 «Тем временем».
23.00 «Помпеи. Жизнь, застывшая во времени». Д/ф.

МАТЧ ТВ

09.30 «Вся правда про ...». Д/с. (12+)
10.00, 10.25, 11.55, 14.50, 19.10, 22.50, 01.55 «Новости».
10.05, 12.00 «Кто хочет стать легионером?». (12+)
10.30, 14.55, 19.15, 22.55, 02.00 «Все на Матч!».
12.20 «Формула-1». Гран-при Бахрейна.
15.20 «Спартак» – «Зенит». История противостояний». (12+)
15.40 «Братские команды». Д/ф. (16+)
16.10 «Футбол двух столиц». (12+)
16.40 «Спартак» – «Зенит». Live». (16+)
17.10 Футбол. Чемпионат Англии. «Манчестер Юнайтед» – «Челси».
20.00, 04.45 «ЕвроТур. Обзор матчей недели». (12+)
20.30 «Звезды Премьер-лиги». Д/с. (12+)
21.00 «Тотальный разбор» с Валерием Карпиным. (12+)
22.30 «Спортивный репортер». (12+)
23.25 Хоккей. Чемпионат мира среди молодежных команд. Россия - Белоруссия. Прямая трансляция из Словакии.

5 КАНАЛ

08.00 «Утро на «5».
10.00, 13.00, 16.30, 19.30, 23.00 «Сейчас».
10.30 «Аллегро с огнем». Х/ф. (12+)
12.15, 13.35, 14.30, 15.25 «Бывших не бывает». Т/с. (16+)
16.45, 04.45 «Детективы». Т/с. (16+)
20.00 «След». Т/с. (16+)
23.25, 00.15 «Следствие любви». Т/с. (16+)

ТЕЛЕОМСК-АКМЭ

17.00 «Белая рабыня». Т/с. (16+)
17.50 «Сады мира». Д/ф. (6+)
18.00 «На пределе». Д/ф. (12+)
18.30 «За кадром». Д/ф. (12+)
19.00 «Агрессивная среда». Д/ф. (12+)
19.50 Мультфильм. (0+)
20.30 «Закрытая школа». Т/с. (16+)
22.30 «Профайл». Т/с. (16+)

ЗВЕЗДА

05.00 «Сегодня утром».
07.00, 08.15 «Перехватчики МиГ-25 и МиГ-31. Лучшие в своем деле». Д/ф. (12+)
08.00, 12.00, 17.00, 22.00 «Новости дня».
09.05, 12.15, 13.05 «Государственная граница». Т/с. (12+)
15.10 «Между жизнью и смертью». Х/ф. (16+)
17.40 «Без срока давности». «Разведчик разведчику рознь». Д/с. (16+)
18.35 «Теория заговора». (12+)
19.20 «Специальный репортаж». (12+)
19.45 «Загадки века» с Сергеем Медведевым. «Кио. Тайны знаменитых волшебников». Д/с. (12+)
20.35 «Особая статья». Ток-шоу. (12+)
22.15 «Легенды советского сыска». Д/с. (16+)
23.00 «Звезда на «Звезде». (6+)
23.45 «Корона Российской империи, или Снова неуловимые». Х/ф. (6+)

ВТОРНИК, 18 АПРЕЛЯ

ОМСКИЕ КАБЕЛЬНЫЕ СЕТИ и «ДОМ.РУ» (24 кнопка) сайты obkom.tv и www.omsk-kprf.ru

16+

5.20, 10.10, 13.00, 15.30, 23.40 Точка зрения.
6.00 «Медведь». Х/ф.
7.30 Новости.
8.00 «Неоконченная пьеса для механического пианино». Х/ф.
9.30, 17.00 Диалог с депутатом.
10.00 Стоит заДУМАться.
11.00, 23.30 Д/ф.
11.30 «Покушение на ГОЭЛРО». Х/ф. 1 с.
13.50, 16.50, 19.30 Бренды советской эпохи.
14.00 «Чапаев». Х/ф.
16.20, 17.30, 20.10, 22.50, 3.00 Специальный репортаж.
18.00 «Покушение на ГОЭЛРО». Х/ф. 2 с.
19.40, 22.20, 3.20 Парламентские баррикады.
20.00, 23.10, 3.50 Обзор прессы.
20.30, 22.30, 3.30 Новости.
21.00 «Гори, гори, моя звезда». Х/ф.

ПЕРВЫЙ КАНАЛ

06.00 «Доброе утро».
10.00, 13.00, 16.00, 04.00 «Новости».
10.10 «Контрольная закупка».
10.50 «Жить здорово!». (12+)
11.55 «Модный приговор».
13.15, 05.00 «Наедине со всеми». (16+)
14.20, 16.15 «Время покажет». (16+)
17.00 «Мужское/Женское». (16+)
19.00 «Первая студия». (16+)
21.00 «Пусть говорят». (16+)
22.00 «Время».
22.30 «Что и требовалось доказать». Т/с. (16+)

РОССИЯ 1 – ИРТЫШ

06.00, 10.15 «Утро России».
10.00, 12.00, 15.00, 18.00, 21.00 «Вести».
10.55 «О самом главном». Ток-шоу. (12+)
12.40, 15.40, 21.45 «Вести. Местное время».
12.55 «Склифосовский». Т/с. (12+)
15.55 «Тайны следствия». Т/с. (12+)
18.40 «Прямой эфир». (16+)
19.50 «60 минут». (12+)
22.00 «Анна Каренина». Т/с. (12+)

НТВ

06.00 «Деловое утро НТВ». (12+)
08.00 «Мухтар. Новый след». Т/с. (16+)
09.20 «Лесник». Т/с. (16+)
11.00 «Суд присяжных». (16+)
12.25 «Обзор. Чрезвычайное происшествие».
13.00 «Место встречи».
15.30, 18.40 «Улицы разбитых фонарей». Т/с. (16+)
20.30 «Трасса смерти». Т/с. (16+)
22.30 «Итоги дня».
23.00 «Шеф». Т/с. (16+)
23.55 «Место встречи». (16+)

РЕН ТВ-ОМСК

07.00 «С бодрым утром!». (16+)
08.30, 12.30, 16.30, 19.30, 23.00 «Новости». (16+)
09.00 «Военная тайна». (16+)
11.00 «Атланты. Черноморский след». (16+)
12.00 «Информационная программа 112». (16+)
13.00 «Званый ужин». (16+)
14.00 «Иллюзия полета». Х/ф. (16+)
17.00, 04.00 «Тайны Чапман». (16+)
18.00 «Самые шокирующие гипотезы». (16+)
20.00 «Призрачный гонщик: дух мщения». Х/ф. (16+)
21.50 «Водить по-русски». (16+)

СТС

06.00. М/с. (12+)
08.30, 09.00 «Семейный бизнес». Т/с. (16+)
09.30, 22.30 Шоу «Уральских пельменей». (16+)
10.05 «Завтрак у папы». Х/ф. (12+)
12.00, 20.00 «Молодежка». Т/с. (16+)
13.00, 13.30, 14.00 «Восьмидесятые». Т/с. (12+)
15.30, 18.30, 19.00 «Воронины». Т/с. (16+)
21.00 «Одноклассницы». Х/ф. (16+)

ТВЦ-АНТЕННА

07.00, 15.00, 19.00, 20.00 «Новости». (16+)
07.30 «Настроение».
09.20 «Доктор И...». (16+)
09.50 «Не могу сказать «прощай». Х/ф. (12+)
11.35 «Владимир Меньшов. Один против всех». Д/ф. (12+)
12.30, 15.30, 23.00 «События».
12.50 «Чисто английское убийство». Т/с. (12+)
15.50 «Город новостей».
16.05 «Естественный отбор».
17.05 «Без обмана». «Это не едят!». (16+)
18.00 «Попкорн».
18.10 «Невидимый фронт». (12+)
18.30 «Подсказки потребителю». (12+)
19.30 «Автосфера». (12+)
21.05 «Петровка, 38». (16+)
21.20 «Право голоса». (16+)
23.30 «Осторожно, мошенники! Смертельная недвижимость». (16+)

ДОМАШНИЙ

06.30 «Джейми: обед за 30 минут». (16+)
08.15 «По делам несовершеннолетних». (16+)
11.15 «Давай разведемся!». (16+)
14.15 «Тест на отцовство». (16+)
15.15 «Женский доктор-2». Т/с. (16+)
17.00, 22.55 «Беременные. После». (16+)
18.00 «Свадебный размер». (16+)
19.00 «Условия контракта-2». Т/с. (16+)
21.05 «Дыши со мной. Счастье взаймы». Т/с. (16+)

ТВ-3

06.00 Мультфильмы. (0+)
09.30, 10.00, 17.35, 18.10 «Слепая». Т/с. (12+)
10.30, 11.00, 16.00 «Гадалка». Д/с. (12+)
11.30, 12.30 «Не ври мне». (12+)
13.30 «Охотники за привидениями». Д/ф. (16+)
15.00 «Мистические истории». (16+)
18.45, 19.30 «Помнить все». Т/с. (16+)
20.30, 21.15, 22.15 «Кости». Т/с. (12+)
23.00 «Пристрели их». Х/ф. (16+)

12 КАНАЛ

05.55, 11.50, 18.20, 04.55 «Благовест». (0+)
06.00, 08.00, 09.00, 23.30 «Час новостей». (16+)
06.30, 01.30 «Тот еще вечер!». (16+)
07.05, 14.15 «Принцесса цирка». Т/с. (12+)
08.20 «Марин и его друзья. Подводные истории». М/с. (0+)
09.10 «Равная величайшим битвам». Д/ф. (16+)
10.05 «Спецкор отдела расследований». Т/с. (16+)
11.00, 14.00, 17.00, 20.00 «Час новостей».
11.15 «Управдом». (12+)
11.55 «Медной горы хозяйка». М/ф. (0+)
12.20 «Не бойся, я с тобой!». Х/ф. (12+)
15.10, 00.00 «Они и мы». Ток-шоу. (16+)
17.20, 04.00 «Судьба на выбор». Т/с. (16+)
18.30 «Благочестивые стервы». Т/с. (16+)
19.30 «Тот еще вечер!».
20.30, 02.30 «Местные жители с Ольгой Чернышовой». (0+)
21.00 «Реальный мир». (12+)
21.30 «Тень «Полярной звезды». Х/ф. (12+)

РОССИЯ К

07.30 «Евроньюс» на русском языке.
11.15, 02.55 «Наблюдатель».
12.15, 00.50 «Пустая корона: война Алой и Белой розы. Генрих VI». Т/с. (16+)
14.00 «Вологодские мотивы». Д/ф.
14.10 «Эрмитаж».
14.40 «Женщины, которым повезло». «Нина». Х/ф.
16.10, 00.00 «Заслуженный бездельник Российской Федерации. Валерий Сировский». Д/с.
16.40, 23.00 «Помпеи. Жизнь, застывшая во времени». Д/ф.
17.35 «Агриппина Ваганова. Великая и ужасная». Д/ф.
18.20 «Встреча на вершине».
18.50 Произведения для фортепиано К. Дебюсси, С. Рахманинова, Э. Грига.
19.35 «Оркестр будущего».
21.05 «Искусственный отбор».
21.45 «Правила жизни».
22.15 «Игра в бисер».
23.45 «Вальпараисо. Город-радуга». Д/ф.

МАТЧ ТВ

07.15 «Гол». Х/ф. (12+)
09.30, 04.30 «Вся правда про ...». Д/с. (12+)
10.00, 10.25, 11.55, 15.50, 18.55 «Новости».
10.05, 12.00 «Кто хочет стать легионером?». (12+)
10.30, 15.55, 19.00, 02.40 «Все на Матч!».
13.50 Смешанные единоборства. UFC. Деметриус Джонсон против Уилсона Рейса. Александр Волков против Роя Нельсона. Трансляция из США. (16+)
16.25 «ЕвроТур. Обзор матчей недели». (12+)
16.55, 19.45 «Спортивный репортер». (12+)
17.15 Хоккей. Всероссийские финальные соревнования юных хоккеистов «Золотая шайба» им. А.В. Тарасова. Прямая трансляция из Сочи.
20.05 «Реальный спорт. Гандбол». (12+)
21.00, 03.30 «Спортивный заговор». (16+)
21.30 «Континентальный вечер». (12+)
22.00 Хоккей. КХЛ. Кубок Гагарина. СКА (Санкт-Петербург) – «Металлург» (Магнитогорск). Прямая трансляция.
00.55 Футбол. Лига чемпионов. 1/4 финала. «Реал» (Мадрид, Испания) – «Бавария» (Германия). Прямая трансляция.

5 КАНАЛ

06.15 «Выйти замуж за капитана». Х/ф. (12+)
08.00 «Утро на «5».
10.00, 13.00, 16.30, 19.30, 23.00 «Сейчас».
10.30 «Личное оружие». Х/ф. (12+)
12.15, 13.45 «Любовь с оружием». Т/с. (16+)
16.45 «Детективы». Т/с. (16+)
20.00 «След». Т/с. (16+)
23.25, 00.15 «Следствие любви». Т/с. (16+)

ТЕЛЕОМСК-АКМЭ

17.00 «Белая рабыня». Т/с. (16+)
17.50 «Сады мира». Д/ф. (6+)
18.00 «На пределе». Д/ф. (12+)
18.30 «За кадром». Д/ф. (12+)
19.00 «Агрессивная среда». Д/ф. (12+)
19.50 Мультфильм. (0+)
20.30 «Закрытая школа». Т/с. (16+)
22.30 «Профайл». Т/с. (16+)

ЗВЕЗДА

05.00 «Сегодня утром».
07.00 «Легендарные самолеты». «Истребители Як». Д/с. (6+)
08.00, 12.00, 17.00, 22.00 «Новости дня».
08.15 «Специальный репортаж». (12+)
08.40, 09.05, 12.15 «Смерть шпионам. Лисья нора». Т/с. (16+)
09.00, 13.00 «Военные новости».
13.05 «Трасса». Т/с. (16+)
17.40 «Без срока давности». «Каратели. Двойной след». Д/с. (16+)
18.35 «Легенды армии» с Александром Маршалом. (12+)
19.20 «Теория заговора». (12+)
19.45 «Улика из прошлого». (16+)
20.35 «Особая статья». Ток-шоу. (12+)
22.15 «Легенды советского сыска». Д/с. (16+)
23.00 «Звезда на «Звезде». (6+)
23.45 «Без видимых причин». Х/ф. (6+)

СРЕДА, 19 АПРЕЛЯ

ОМСКИЕ КАБЕЛЬНЫЕ СЕТИ и «ДОМ.РУ» (24 кнопка) сайты obkom.tv и www.omsk-kprf.ru

16+

5.20, 10.10, 13.00, 15.30, 23.40 Точка зрения.
6.00 «Цирк». Х/ф.
7.30, 20.30, 22.30, 3.30 Новости.
8.00 «Гори, гори, моя звезда». Х/ф.
9.30 «Прогулки по городу». Т/п.
9.40, 16.20, 17.30, 23.00 Специальный репортаж.
10.00 «Парламентские баррикады».
11.00, 17.10 Д/ф.
11.30 «Покушение на ГОЭЛРО». Х/ф. 2 с.
13.50, 16.50, 19.30, 20.20, 2.50 Бренды советской эпохи.
14.00 «Учитель». Х/ф.
17.00 Обзор прессы.
18.00 «Покушение на ГОЭЛРО». Х/ф. 3 с.
19.40, 23.20, 3.10 Телечистка.
20.00, 22.50, 3.50 Диалог с депутатом.
21.00 «Зиний вечер в Гаграх». Х/ф.

ПЕРВЫЙ КАНАЛ

06.00 «Доброе утро».
10.00, 13.00, 16.00, 04.00 «Новости».
10.10 «Контрольная закупка».
10.40 «Женский журнал».
11.55 «Модный приговор».
13.15, 05.00 «Наедине со всеми». (16+)
14.20, 16.15 «Время покажет». (16+)
17.00 «Мужское/Женское». (16+)
18.00 «Давай поженимся!». (16+)
21.00 «Пусть говорят». (16+)
22.00 «Время».
22.30 «Что и требовалось доказать». Т/с. (16+)

РОССИЯ 1 – ИРТЫШ

06.00, 10.15 «Утро России».
10.00, 12.00, 15.00, 18.00, 21.00 «Вести».
10.55 «О самом главном». Ток-шоу. (12+)
12.40, 15.40, 18.20 «Вести. Местное время».
12.55 «Склифосовский». Т/с. (12+)
15.55 «Тайны следствия». Т/с. (12+)
18.40 «Прямой эфир». (16+)
19.50 «60 минут». (12+)
22.00 «Анна Каренина». Т/с. (12+)

НТВ

05.00, 09.00, 12.00, 15.00, 18.00 «Сегодня».
08.00 «Мухтар. Новый след». Т/с. (16+)
09.20 «Лесник». Т/с. (16+)
11.00 «Суд присяжных». (16+)
12.25 «Обзор. Чрезвычайное происшествие».
15.30 «Улицы разбитых фонарей». Т/с. (16+)
20.30 «Трасса смерти». Т/с. (16+)
23.00 «Шеф». Т/с. (16+)
23.55 «Место встречи». (16+)

РЕН ТВ-ОМСК

05.00 «Званый ужин». (16+)
ПРОФИЛАКТИКА
14.00 «Призрачный гонщик: дух мщения». Х/ф. (16+)
15.55 «Информационная программа 112». (16+)
16.30, 19.30, 23.00 «Новости». (16+)
17.00, 03.30 «Тайны Чапман». (16+)
18.00 «Самые шокирующие гипотезы». (16+)
20.00 «Викинги против пришельцев». Х/ф. (16+)
22.10 «Всем по котику». (16+)
23.25 «Беовульф». Х/ф. (16+)

СТС

ПРОФИЛАКТИКА
17.00, 18.30, 19.00 «Воронины». Т/с. (16+)
20.00 «Молодежка». Т/с. (16+)
21.00 «Кухня в Париже». (12+)
23.05 «Кухня. Последняя битва. Фильм о фильме». (12+)
23.35 Шоу «Уральских пельменей». (16+)

ТВЦ-АНТЕННА

ПРОФИЛАКТИКА
15.00, 19.00, 20.00 «Новости». (16+)
15.30, 18.50, 19.50 «Жесть». (16+)
15.40, 23.00 «События».
16.00 «Город новостей».
16.10 «Естественный отбор».
17.10 «Удар властью. Александр Лукашенко». (16+)
18.00 «Попкорн».
18.10 «Невидимый фронт». (12+)
18.25 «Девчонка на прокачку». (12+)
20.40 «Формула здоровья». (12+)
21.05 «Петровка, 38». (16+)
21.20 «Право голоса». (16+)
23.30 «Линия защиты». (16+)

ДОМАШНИЙ

ПРОФИЛАКТИКА
17.00, 22.55 «Беременные. После». (16+)
18.00 «Свадебный размер». (16+)
19.00 «Условия контракта-2». Т/с. (16+)
21.00 «Дыши со мной. Счастье взаймы». Т/с. (16+)
00.30 «Я буду ждать тебя всегда». Х/ф. (16+)

ТВ-3

*-09.30, 10.00, 17.35, 18.10 «Слепая». Т/с. (12+)
10.30, 11.00, 16.000 «Гадалка». Д/с. (12+)
13.30 «Охотники за привидениями». Д/ф. (16+)
15.00 «Мистические истории». (16+)
18.45, 19.30 «Помнить все». Т/с. (16+)
20.30, 21.15, 22.15 «Кости». Т/с. (12+)
23.00 «Заражение». Х/ф. (12+)

12 КАНАЛ

ПРОФИЛАКТИКА
12.05, 18.20 «Благовест». (0+)
12.25, 00.05 «Глаза». Х/ф. (12+)
14.00, 17.00, 20.00 «Час новостей».
14.20 «Они и мы». Ток-шоу. (16+)
15.15 «Тень «Полярной звезды». Х/ф. (12+)
17.20, 05.00 «Судьба на выбор». Т/с. (16+)
18.30 «Благочестивые стервы». Т/с. (16+)
20.30, 02.30 «Туризматика 55». (12+)
21.10 «Агентство «Штрих-код». (0+)
21.30 «Найди меня». Х/ф. (16+)
23.30, 02.00 «Час новостей». (16+)

РОССИЯ К

ПРОФИЛАКТИКА
13.00 «Ядерная любовь». Д/ф.
14.00 «Цвет времени».
14.10 «Пешком...».
14.40 «Женщины, которым повезло». «Дуся». Х/ф.
16.00, 20.30, 00.30 «Новости культуры».
16.10, 00.00 «Заслуженный бездельник Российской Федерации. Валерий Сировский». Д/с.
16.40 «Помпеи. Жизнь, застывшая во времени». Д/ф.
17.25 «Уильям Гершель». Д/ф.
18.20 «Встреча на вершине.
18.50 Произведения для фортепиано Л. Бетховена и Ф. Листа.
19.35 «Оркестр будущего».
21.05 «Абсолютный слух».
21.45 «Правила жизни».
22.15 «Власть факта».
23.00 «Необыкновенное путешествие обелиска». Д/ф.

МАТЧ ТВ

ПРОФИЛАКТИКА
13.00, 13.25, 14.35, 18.00, 23.10 «Новости».
13.05, 17.00 «Кто хочет стать легионером?». (12+)
13.30, 18.05, 23.15, 02.40 «Все на Матч!».
14.40 «Секрет успеха». (12+)
15.00 Футбол. Лига чемпионов. 1/4 финала. «Реал» (Мадрид, Испания) – «Бавария» (Германия).
18.30 «Почему «Лестер» заиграл без Раньери?». (12+)
18.50 Футбол. Лига чемпионов. 1/4 финала. «Лестер» (Англия) – «Атлетико» (Испания).
21.10 Футбол. Лига чемпионов. 1/4 финала. «Ювентус» (Италия) – «Барселона» (Испания).
00.05 «Все на футбол!». (12+)
00.40 Футбол. Лига чемпионов. 1/4 финала. «Барселона» (Испания) – «Ювентус» (Италия). Прямая трансляция.
03.15 Баскетбол. Евролига. Мужчины. 1/4 финала.

5 КАНАЛ

06.00 «День радио». Х/ф. (16+)
10.00, 13.00, 16.30, 19.30, 23.00 «Сейчас».
10.40, 02.35 «Дальнобойщики. Русский конвой». Т/с. (16+)
11.40, 03.30 «Дальнобойщики». Т/с. (16+)
16.45 «Детективы». Т/с. (16+)
20.00 «След». Т/с. (16+)
23.25, 00.15 «Следствие любви». Т/с. (16+)

ТЕЛЕОМСК-АКМЭ

17.00 «Белая рабыня». Т/с. (16+)
17.50 «Сады мира». Д/ф. (6+)
18.00 «На пределе». Д/ф. (12+)
18.30 «За кадром». Д/ф. (12+)
19.00 «Агрессивная среда». Д/ф. (12+)
20.30 «Закрытая школа». Т/с. (16+)
22.30 «Профайл». Т/с. (16+)

ЗВЕЗДА

05.00 «Сегодня утром».
07.00 «Легендарные самолеты». «Истребитель Ла-5». Д/с. (6+)
08.00, 12.00, 17.00, 22.00 «Новости дня».
08.40, 09.05, 11.00, 12.15, 13.05 «На углу, у Патриарших...». Т/с. (16+)
13.40 «На углу, у Патриарших-2». Т/с. (16+)
17.40 «Без срока давности». «Касплянская полиция». Д/с. (16+)
18.35 «Последний день». (12+)
19.20 «Специальный репортаж». (12+)
19.45 «Секретная папка». Д/с. (12+)
20.35 «Процесс». Ток-шоу. (12+)
22.15 «Легенды советского сыска». Д/с. (16+)

ЧЕТВЕРГ, 20 АПРЕЛЯ

ОМСКИЕ КАБЕЛЬНЫЕ СЕТИ и «ДОМ.РУ» (24 кнопка) сайты obkom.tv и www.omsk-kprf.ru

ОБКОМ ТВ НАРОДНОЕ ТЕЛЕВИДЕНИЕ 16+

5.20, 10.10, 13.00, 15.30, 23.40, 2.00 Точка зрения.
6.00 «Случайная встреча». Х/ф.
7.30, 20.30, 22.30, 3.30 Новости.
8.00 «Зимний вечер в Гаграх». Х/ф.
9.30, 17.00 Диалог с депутатом.
9.40, 16.20, 17.30, 20.00, 22.50 Специальный репортаж.
10.00 Телечистка.
11.00, 23.30 Д/ф.
11.30 «Покушение на ГОЭЛРО». Х/ф. 3 с.
13.50, 16.50, 2.50 Бренды советской эпохи.
14.00 «Минин и Пожарский». Х/ф.
18.00 «Бархатный сезон». Х/ф.
9.30, 23.10, 3.50 Хроника нашей культуры.
20.20, 22.20, 3.00 «ЗА ПРАВДУ». Т/п.
21.00 «Парад планет». Х/ф.
0.30 «Человек с ружьем». Х/ф.
4.00 «Три песни о Ленине». Х/ф.

ПЕРВЫЙ КАНАЛ

06.00 «Доброе утро».
10.00, 13.00, 16.00, 04.00 «Новости».
10.10, 05.15 «Контрольная закупка».
10.40 «Женский журнал».
10.50 «Жить здорово!». (12+)
11.55 «Модный приговор».
13.15 «Наедине со всеми». (16+)
14.20, 16.15 «Время покажет». (16+)
17.00 «Мужское/Женское». (16+)
18.00 «Давай поженимся!». (16+)
19.00 «Первая студия». (16+)
21.00 «Пусть говорят». (16+)
22.00 «Время».
22.30 «Что и требовалось доказать». Т/с. (16+)
00.35 «Вечерний Ургант». (16+)
01.10 «Салам Масква». Т/с. (18+)
03.15 «Марта, Марси Мэй, Марлен». Х/ф. (16+)

РОССИЯ 1 – ИРТЫШ

06.00, 10.15 «Утро России».
10.00, 12.00, 15.00, 18.00, 21.00 «Вести».
10.55 «О самом главном». Ток-шоу. (12+)
12.40, 15.40, 18.20, 21.45 «Вести. Местное время».
12.55 «Склифосовский». Т/с. (12+)
15.55 «Тайны следствия». Т/с. (12+)
18.40 «Прямой эфир». (16+)
19.50 «60 минут». Ток-шоу с Ольгой Скабеевой и Евгением Поповым. (12+)
22.00 «Анна Каренина». Т/с. (12+)
00.00 «Поединок». Программа Владимира Соловьева. (12+)
02.00 «В лесах и на горах». Т/с. (12+)
03.55 «Дар». Т/с. (12+)

НТВ

04.00, 05.05 «Дорожный патруль». Т/с. (16+)
05.00, 09.00, 12.00, 15.00, 18.00 «Сегодня».
06.00 «Деловое утро НТВ». (12+)
08.00 «Мухтар. Новый след». Т/с. (16+)
09.20 «Лесник». Т/с. (16+)
11.00 «Суд присяжных». (16+)
12.25, 17.30 «Обзор. Чрезвычайное происшествие».
13.00 «Место встречи».
15.30, 18.40 «Улицы разбитых фонарей». Т/с. (16+)
20.30 «Трасса смерти». Т/с. (16+)
22.30 «Итоги дня».
23.00 «Шеф». Т/с. (16+)
23.55 «Место встречи». (16+)
01.55 «Судебный детектив». (16+)
03.05 «Час Волкова». Т/с. (16+)

РЕН ТВ-ОМСК

05.00, 04.15 «Территория заблуждений» с Игорем Прокопенко. (16+)
06.00, 09.00 «Документальный проект». (16+)
07.00 «С бодрым утром!». (16+)
08.30, 12.30, 16.30, 19.30, 23.00 «Новости». (16+)
12.00, 16.00, 19.00 «Информационная программа 112». (16+)
13.00 «Званый ужин». (16+)
14.00 «Викинги против пришельцев». Х/ф. (16+)
17.00, 03.15 «Тайны Чапман». (16+)
18.00, 01.20 «Самые шокирующие гипотезы». (16+)
20.00 «Гнев титанов». Х/ф. (16+)
21.50 «Смотреть всем!». (16+)
23.25 «Нечего терять». Х/ф. (16+)
02.20 «Секретные территории». (16+)

СТС

06.00 «Зов джунглей». М/с. (12+)
06.15 «Смешарики». М/с. (0+)
06.30 «Громолеты, вперед!». М/с. (6+)
07.25 «Три кота». М/с. (0+)
07.40 «Драконы. Защитники Олуха». М/с. (6+)
08.30, 09.00, 01.00 «Семейный бизнес». Т/с. (16+)
09.30, 22.55, 00.30 «Уральские пельмени». «Любимое». (16+)
09.50 «Кухня в Париже». Х/ф. (12+)
12.00, 20.00 «Молодежка». Т/с. (16+)
13.00, 13.30, 14.00 «Восьмидесятые». Т/с. (12+)
15.30, 18.30, 19.00 «Воронины». Т/с. (16+)
21.00 «Супербобровы». Х/ф. (12+)
23.30 «Диван». (16+)
01.30 «Петля времени». Х/ф. (18+)
03.40 «Большая разница». (12+)
05.50 «Музыка на СТС». (16+)

ТВЦ-АНТЕННА

07.00, 15.00, 19.00, 20.00 «Новости». (16+)
07.25, 15.20, 18.45, 19.25, 20.25 «Бюро погоды». (16+)
07.30 «Настроение».
09.10 «Доктор И...». (16+)
09.45 «В полосе прибоя». Х/ф. (12+)
11.30 «Последняя любовь Савелия Крамарова». Д/ф. (12+)
12.30, 15.30, 23.00 «События».
12.50 «Чисто английское убийство». Т/с. (12+)
14.40, 18.25 «Музык@». (16+)
14.45, 15.25, 19.30, 20.30 «Совет планет». (16+)
14.50, 18.50, 19.50 «Жесть». (16+)
15.50 «Город новостей».
16.05 «Естественный отбор».
17.10 «90-е. Голые золушки». (16+)
18.00 «Попкорн».
18.10 «Невидимый фронт». (12+)
18.35 «Взгляд в прошлое». (12+)
18.40, 20.35 «Омск сегодня». (16+)
19.35 «Девчонка на прокачку». (12+)
20.40 «Лично известен». (12+)
20.50 «Подсказки потребителю». (12+)
21.05 «Петровка, 38». (16+)
21.20 «Право голоса». (16+)
23.30 «10 самых... Несчастные красавцы». (16+)
00.05 «Андропов против Щелокова. Смертельная схватка». Д/ф. (12+)
01.00 «События. 25-й час».
01.30 «Нераскрытый талант». Х/ф. (12+)
05.25 «Откровенно» с Оксаной Байрак. (12+)
06.15 «Мой герой». Ток-шоу с Татьяной Устиновой. (12+)

ДОМАШНИЙ

06.30, 05.30 «Джейми: обед за 30 минут». (16+)
07.30, 23.55, 05.05 «6 кадров». (16+)
08.15 «По делам несовершеннолетних». (16+)
11.15 «Давай разведемся!». (16+)
14.15 «Тест на отцовство». (16+)
15.15 «Женский доктор-2». Т/с. (16+)
17.00, 22.55 «Беременные. После». (16+)
18.00 «Свадебный размер». (16+)
19.00 «Условия контракта-2». Т/с. (16+)
21.05, 02.25 «Дыши со мной. Счастье взаймы». Т/с. (16+)
00.30 «Я буду ждать тебя всегда». Х/ф. (16+)

ТВ-3

06.00 Мультфильмы. (0+)
09.30, 10.00, 17.35, 18.10 «Слепая». Т/с. (12+)
10.30, 11.00, 16.00, 16.30, 17.00 «Гадалка». Д/с. (12+)
11.30, 12.30 «Не ври мне». (12+)
13.30, 14.00, 14.30 «Охотники за привидениями». Д/ф. (16+)
15.00 «Мистические истории». (16+)
18.45, 19.30 «Помнить все». Т/с. (16+)
20.30, 21.15, 22.15 «Кости». Т/с. (12+)
23.00 «Жатва». Х/ф. (16+)
01.00, 02.00, 03.00, 04.00 «Здесь кто-то есть». Т/с. (16+)
05.00 «Удивительное утро». (12+)

12 КАНАЛ

05.55, 11.50, 21.10 «Благовест». (0+)
06.00, 08.00, 09.00, 23.30, 02.00 «Час новостей». (16+)
06.30, 01.30 «Тот еще вечер!». (16+)
07.05, 14.15 «Принцесса цирка». Т/с. (12+)
08.10, 10.00, 11.55, 15.55, 18.25, 21.20 «Телемаркет». (0+)
08.20 «Марин и его друзья. Подводные истории». М/с. (0+)
09.15 «Гитлер. Путь к власти: день за днем». (12+)
10.05, 16.00 «Спецкор отдела расследований». Т/с. (16+)
11.00, 14.00, 17.00, 20.00 «Час новостей».
11.15 «Туризматика 55». (0+)
12.00 «Мой ласковый и нежный зверь». Х/ф. (12+)
15.10, 00.00 «Они и мы». Ток-шоу. (16+)
17.20, 05.00 «Судьба на выбор». Т/с. (16+)
18.30 «Благочестивые стервы». Т/с. (16+)
19.30 «Тот еще вечер!».
20.30, 02.30 «Управдом». (12+)
21.00 «Здоровъя». (0+)
21.15 «Семейный лекарь в Омске». (12+)
21.30 «Новая эра Z». Х/ф. (16+)
00.55 «Реальный мир». (12+)
03.00 «Живая история». (0+)
03.20 «Найди меня». Х/ф. (16+)

РОССИЯ К

07.30 «Евроньюс» на русском языке.
11.00, 16.00, 20.30, 00.30 «Новости культуры».
11.15, 02.55 «Наблюдатель».
12.15, 00.50 «Пустая корона: война Алой и Белой розы. Генрих VI». Т/с. (16+)
13.15 «Национальный парк Тингведлир. Совет исландских викингов». Д/ф.
13.30 «Феномен Кулибина». Д/ф.
14.10 «Россия, любовь моя!».
14.40 «Женщины, которым повезло». «Зина». Х/ф.
16.10, 00.00 «Заслуженный бездельник Российской Федерации. Валерий Сировский». Д/с.
16.40 «Необыкновенное путешествие обелиска». Д/ф.
17.35 «Петр Алейников. Неправильный герой». Д/ф.
18.20 «Встреча на вершине».
18.50 Большой симфонический оркестр под управлением Владимира Федосеева. П.И. Чайковский. Концерт №1 для фортепиано с оркестром.
19.35 «Оркестр будущего».
20.15 «Спокойной ночи, малыши!».
20.45 «Главная роль».
21.05 «Черные дыры. Белые пятна».
21.45 «Правила жизни».
22.15 «Культурная революция».
23.00 «Энигма. Кончетта Томайно».
23.40 «Висмар и Штральзунд. Такие похожие и такие разные». Д/ф.
00.45 «Худсовет».
01.45 «Ядерная любовь». Д/ф.
02.35 «Русская филармония». Концерт.

МАТЧ ТВ

05.15 «Обзор Лиги чемпионов». (12+)
05.45 «Золотой лед-2». Х/ф. (16+)
07.45 «Золотой лед-3». Х/ф. (16+)
09.30 «Вся правда про ...». Д/с. (12+)
10.00, 10.25, 11.55, 12.20, 15.00, 22.55 «Новости».
10.05, 12.00 «Кто хочет стать легионером?». (12+)
10.30, 15.05, 23.00, 03.00 «Все на Матч!».
12.30 «Спортивный заговор». (16+)
13.00 Смешанные единоборства. Bellator. Эдуардо Дантас против Леандро Иго. Трансляция из Венгрии. (16+)
15.35 Футбол. Лига чемпионов. 1/4 финала. «Монако» (Франция) – «Боруссия» (Дортмунд, Германия).
17.35 «Хулиган». Д/ф. (12+)
19.10 «Континентальный вечер». (12+)
19.40 Хоккей. КХЛ. Кубок Гагарина. «Металлург» (Магнитогорск) – СКА (Санкт-Петербург). Прямая трансляция.
23.45 «Спортивный репортер». (12+)
00.05 «Все на футбол!». (12+)
01.00 Футбол. Лига Европы. 1/4 финала. «Манчестер Юнайтед» (Англия) – «Андерлехт» (Бельгия). Прямая трансляция
03.30 Баскетбол. Евролига. Мужчины. 1/4 финала.

5 КАНАЛ

06.15 «Аллегро с огнем». Х/ф. (12+)
08.00 «Утро на «5».
10.00, 13.00, 16.30, 19.30, 23.00 «Сейчас».
10.30, 03.45 «Дальнобойщики». Т/с. (16+)
16.45 «Детективы». Т/с. (16+)
20.00 «След». Т/с. (16+)
23.25, 00.10 «Следствие любви». Т/с. (16+)
01.00 «Выйти замуж за капитана». Х/ф. (12+)
02.45 «Дальнобойщики. Дочь олигарха». Т/с. (16+)

ТЕЛЕОМСК-АКМЭ

17.00 «Белая рабыня». Т/с. (16+)
17.50 «Сады мира». Д/ф. (6+)
18.00 «На пределе». Д/ф. (12+)
18.30 «За кадром». Д/ф. (12+)
19.00 «Агрессивная среда». Д/ф. (12+)
19.50 Мультфильм. (0+)
20.00, 23.30 «Новости здесь». (16+)
20.30 «Закрытая школа». Т/с. (16+)
22.30 «Профайл». Т/с. (16+)

ЗВЕЗДА

05.00 «Сегодня утром».
07.00, 08.15 «Фронтовой истребитель МиГ-29. Взлет в будущее». Д/ф.
08.00, 12.00, 17.00, 22.00 «Новости дня».
09.00, 13.00 «Военные новости».
09.10, 12.15, 13.05 «На углу, у Патриарших-2». Т/с. (16+)
17.40 «Без срока давности». «Его звали Николаус». Д/с. (16+)
18.35 «Легенды кино». (6+)
19.20 «Теория заговора». (12+)
19.45 «Не факт!». (6+)
20.35 «Процесс». Ток-шоу. (12+)
22.15 «Легенды советского сыска». Д/с. (16+)
23.00 «Звезда на «Звезде». (6+)
23.45 «Это было в разведке». Х/ф. (6+)
01.40 «На острие меча». Х/ф. (12+)
03.25 «Воздушный извозчик». Х/ф.

«БАРХАТНЫЙ СЕЗОН»
Художественный фильм
Обком ТВ (18.00)

Осенью 1938 г. три бывших бойца испанской интернациональной бригады – русский, француз и американка – попадают в курортный городок на границе Испании. Встретив медсестру, которая должна переправить на Корсику испанских детей, они решают помочь ей. Однако в городе вдруг вспыхивает фашистский мятеж.

ПОЧТА «КРАСНОГО ПУТИ»: ЧИТАТЕЛЬ

Оглянуться! Сравнить! Оценить!

Обращение к друзьям газеты

Дорогие читатели газеты «Красный Путь», вновь приглашаем вас к творчеству – мы разворачиваем широкую публикацию материалов, посвященных предстоящему вековому юбилею Великой Октябрьской социалистической революции. Ждем от вас воспоминаний ваших дедов, отцов, тех, кто отстаивал завоевания Великого Октября с оружием в руках и на трудовом поприще. Будем признательны и старшему поколению земляков, и молодым людям, пожелавшим поделиться своим мнением на предлагаемую тему под рубриками «Октябрь в судьбе моей семьи», «Октябрем мобилизованные», «Далекое – близкое».

Явления, традиции, рожденные революцией, – субботники, агитбригады, товарищеские суды, женсоветы, студенческие трудовые отряды, наставничество, шефство – ныне непростительно утрачены, переиначены, извращены. Всесоюзные ударные комсомольские стройки, октябрятское, пионерское, тимуровское движение и многое другое наполняло жизнь позитивом, делало ее интересной, насыщенной. Все это легло в основу социального созидания, массового энтузиазма, воспитывало патриотизм, коллективизм, отзывчивость, сплоченность, уважение к истории страны и ее героев. Расскажем об этом.

Уверены, что коллективное сочинение наших читателей будет масштабным и трогательным. Оглянуться, сравнить, оценить минувшее и настоящее вправе каждый неравнодушный к судьбе страны, к своей судьбе. Дерзайте!

Гримасы ЖКХ

ЖАРКО от квитанций за отопление

Недавно у меня был день разбора с теми, кто предоставляет нам коммунальные услуги. Приехал из Водоканала и увидел в почтовом ящике квитанцию за отопление. После ее прочтения меня бросило в жар... тут же припомнился «поход» в Водоканал. Там я был по случаю неправильного начисления за пользование водой.

В январе у меня истекал срок поверки водосчетчика за горячую воду. За месяц до проверки, т.е. в декабре, я пригласил поверщика из соответствующей организации. Он заверил, что о результатах сообщит в Водоканал. Но в январской квитанции за пользование водой указана просрочка поверки и расход воды по нормативу. При моем посещении все встало на свое место, просто там не сделали соответствующую отметку. Оплата уменьшилась на 17 рублей 64 копейки.

В квитанции за отопление оплата за январь оказалась 3223 рубля 95 копеек. В прошлом году в январе уплатил 1197 рублей, затем 5 месяцев платил по 866 рублей, следующие 5 месяцев по 896 рублей, в декабре – 925 рублей.

Позвонил в офис управляющей компании. Очень «вежливо» ответили: «Наденьте очки, прочтите обратную сторону квитанции». Прочитал. «Согласно указу губернатора №13 от 26.01.2015 г. произведена корректировка – 40 рублей 33 копейки за квадратный метр жилья». Пересчитал. Получилось 2133 рубля. При посещении офиса мне объяснили, что в прошлом году оплачивали усредненную сумму, а в конце года общедомовой счетчик показал, что оплачивали жильцы меньше положенного. Теперь буду выкладывать из кармана ежемесячно 1090 рублей 44 копейки. На 240 рублей больше прошлогоднего. Рост более 18%.

Вот так пополняется бюджет области (за счет народа) и появляются деньги для повышения зарплаты чиновникам.

Иван СКОВОРОНСКИЙ.

Уловки кризиса

Чем больше слуг, тем люд беднее

Большое спасибо честным журналистам «Красного Пути» за участие в жизни простых людей. В какие бы газеты и партии ни обращался, а именно: в «Комсомольскую правду», «АиФ», представительство «Единой России» в Омской области и газету моего района «Авангард» – везде не вникают в проблемы, предпочитая тихо проводить время в своих кабинетах (возможно, с чередованием отдыха на островах).

Я обратился в свою районную газету, возглавляемую депутатом от «Единой России», с просьбой полнее освещать причины растущей нищеты рабочих, низкой людской платежеспособности, ценах на тарифы и многое другое. В последнем обращении я просил опубликовать официальные данные министерства образования о численности работников образования, получающих 7 500 рублей (МРОТ), с анализом и соответствующими комментариями по этому вопросу. В ответ ничего. Что, впрочем, было не раз на мои официальные обращения.

Безответственность местных чиновников заставила меня обратиться и в прокуратуру за защитой прав. В обращении я выразил мнение, что местная печать используется лишь в целях рекламы партии «Единая Россия», не скупится цитировать членов областного правительства по призыву к консолидации, заботе о благосостоянии наших людей. Хотя в реальности все наоборот. Тем более что в начале года заслушивались отчеты руководства ОМВД и прокуратуры, которое сетовало на остуду населения к властным структурам из-за недоверия к ним.

На всех перекрестках единороссы трубят, что уровень жизни у нас растет. Но почему тогда выживаемость падает? С этим вопросом я официально обратился в Федерацию омских профсоюзов. Нужно отдать должное председателю С.В. Моисеенко: он ясно дает понять, что мы не можем получать зарплату, удовлетворяющую потребности жизни, и надо смириться и потерпеть. Прямо как церковный призыв к смирению. Он меня заверил, что когда-нибудь мы заживем, как люди. Сможем обрести статус человека разумного, не нуждающегося в элементарном.

«Потерпите, у нас кризис». Но ведь мы не наблюдаем жизнь со стороны, и не хотим мириться с тем, что кто-то предоставил «кризису» избирательное право уничтожать и изгаляться над людьми. Почему кризис бьет вот уже 25 лет по бедным? А толстосумам он как мертвому припарка.

И кому нам верить в своей стране, если Д.А. Медведев официально уже объявил о конце кризиса, о масштабном подъеме, а наше руководство на местах все еще на него ссылается? Выходит, что нам не нужно доверять государственным людям России, коли на местном уровне чиновники не способны работать в защиту рабочего класса. Может быть, махнемся местами, уверен – толку будет больше.

Хотелось бы знать от представителей власти: на каком уровне находится подъем экономики и когда рабочие будут получать достойную зарплату: в начале, середине или в конце подъема?

Экономика РФ экономит на бедных, усугубляя, множа беды и расширяя горе простых работяг. Сколько нужно времени на раскачку для защиты прав народонаселения? И как быть с тем фактом, что работников школы села Орловка в течение 10–15 лет руководство школы и РОНО обсчитывали в зарплате? Четыре суда это доказали. Почему же позволяли? Почему ни директор, ни руководство РОНО, бухгалтерия, экономический отдел не обсчитали себя? В своей отписке господин Моисеенко попытался продемонстрировать свою профсоюзную независимость от власти, но от этого ничуть мне, простому работяге, не легче.

Лично я, депутат Совета Марьяновского района, успел убедиться в том, что чем больше слуг у народа, тем он беднее. Парадокс!

Чтобы быть с народом, нужно чиновникам умерить свои аппетиты. Честное распределение, порядочность – вот в чем сплочение и единство, а МРОТ в 7 500 рублей – это угроза, раскол. Это официальное разрешение не платить достойную зарплату.

Получая ответы и не получая их, все больше разочаровываюсь в инстанциях, институтах власти. Не доверяя их призывам к успешности, порядочности, единению, я все же обратился в министерство образования с вопросом: «Сколько же таких нищих, как я, работников, получающих МРОТ, в самой важной воспитательной сфере РФ?»

Ответ получил не конкретный, а общий. Говорить правду мало кто решается. А ведь все призваны стоять за интересы избирателей. Только у ставленников «Единой России» правда своя, а у коммунистов она такая, какой и быть должна. Разница очевидна по факту.

Получил ответ из Федеральной службы статистики. Он не внес ясности. Названа цифра «мротников» – 1% по Омской области, а какая у тех, кто работает в сфере образования. Выходит, и в статистике черт ногу сломит.

Второй год участвую в депутатских делах района и вижу, вникаю, какая ж недальновидная, скрытная политика проводится повсюду. Добивают деревню, сельское хозяйство. Смена формы собственности на землю, недвижимость только вредит. Одним роскошь непомерная, рабочим – кабала без всяких гарантий.

Обидно, что и само население выжидает, надеясь, что все сложится хорошо само собой, а ведь хаос и самотек никогда к лучшему не приводили.

Сергей КУЗНЕЦОВ,
депутат Совета
Марьяновского района.

За стеной равнодушия

На жизнь – «два понедельника»

Единороссовское большинство в Думе в очередной раз отклонило закон «Дети войны». Хотя какие мы дети? Нам уже по 75-80 лет, и жить нам, возможно, осталось «два понедельника». И все это благодаря «дорогим россиянам», которые или по недоумению или по указке сверху 18 сентября проголосовали за «Единую Россию».

В нынешний состав Думы вошли журналисты, спортсмены, функционеры, миллионеры. То есть люди, которые никогда не знали о жизни простого человека, пенсионера на бытовом уровне. Они, получающие огромные оклады и другие социальные блага, отгородились стеной равнодушия и безразличия к нуждам больных и несчастных стариков. Правительство решило на них экономить. Нет денег! И вы в это верите?

Все мы смотрим телевизор и знаем, что ежедневно в стране разворовываются миллионы рублей. Олигархи кичатся своими дорогими яхтами и замками, попзвезды в бриллиантах. Путин на футбол и всевозможные форумы средства находит – на детей войны денег нет.

Наше поколение рождено перед войной, при Советской власти. И мы – головная боль Путина, Медведева. Вместо поддержки моральной и материальной хотят они, похоже, чтобы мы побыстрее ушли в мир иной и развязали им руки. Поэтому и медицинское обслуживание для нас плохое, лекарство дорогое, а пенсии маленькие. И при этом государство постоянно очищает наши кошельки от «лишних денег» подъемом тарифов. Вот таковы реалии наших дней, дорогие земляки, проголосовавшие за «Единую Россию».

А. САНТАЛОВ,
ветеран труда.

P.S. *Может, в чем-то я не прав, сгущаю краски. Но накипело и достал этот бардак, когда нищие расплачиваются за богатых, а те – сытые и холеные – с презрением смотрят на народ, который содержит и обслуживает их.*

СОВЕТУЕТ, КРИТИКУЕТ, ПРЕДЛАГАЕТ

Даёшь народные предприятия

Засосала крестьян нищета

30 лет назад на фермах Калачинского района содержалось 68 110 голов КРС. Коров в индивидуальных хозяйствах было 4602. Свиноводческий совхоз был на подъеме, доводя поголовье порой до 50 тысяч. Отара района насчитывала 35 лет назад 88 296 овец. 23 012 овец приходилось на индивидуальный сектор.

А ныне?

Поредел скот в ранее мощном животноводческом совхозе «Измайловский». Теперь в ООО «Измайловское» 600 коров, а в СПК им. Кирова – 518. Сколько лет потребуется, чтобы нынешнее поголовье скота сравнялось с доперестроечным?

Область не обеспечивает население своей животноводческой продукцией. Сметана в магазине из Барнаула. Купил пачку сухого молока, а произведено оно во Вьетнаме. На рынке в Калачинске говядина дорогая, баранина в продаже редко.

В районной газете «Сибиряк» начальник управления сельского хозяйства и продовольствия Анатолий Бойко выступил с обширной статьей о развитии в районе животноводства. Он отметил, что идет рост КФХ. В сравнении с прошлым годом фермеры в два раза увеличили поголовье КРС. Они строят фермы, покупают доильные аппараты и племенных животных. Однако число коров за год в районе не подросло!?

Корреспонденция А. Бойко наполнена надеждами. Поведал он, что в этом году животноводам гарантирована поддержка государства, ожидается увеличение объемов финансирования отрасли с привлечением кредитов на льготных условиях и рост инвестиций. Будет, дескать, субсидироваться покупка племенного скота по пониженной цене за счет дотаций.

Но какие хозяйства готовы закупить скот? Где подготавливаются и уже готовы фермы для содержания племенного животноводства? А на дворе апрель. Через 8,5 месяцев год завершится. Как обеспечат продуктивными кормами высокодойных коров? Им для корма недостаточно сена, соломы, сенажа. Нужны корнеплоды и другие добавки. Готовы к этому хозяйства? Молчание.

Омский обком КПРФ обратился к главам сельских администраций об оказании помощи в создании народных предприятий. Такого производственного объекта в области нет, хотя закон принят в 1998 году. Там, где есть народные хозяйства, как в Московской, Иркутской и других областях, работают они в рыночных условиях успешно. Но таким предприятиям нужна на первых порах поддержка.

В сельской местности процветает безработица. Ее никто не учитывает, безработных не субсидируют. Имеешь для посадки картофеля 15 сотых гектара – ты уже не безработный. Так считает официальная власть. Создание народных предприятий позволит понемногу выкарабкиваться из нищеты, которую ныне влачит крестьянин.

Владимир МОТОВИЛОВ.
г. Калачинск.

Откровение

Торопиться жить

Газета «Красный Путь» обращается к нам, читателям: «Оглянуться! Сравнить! Оценить!». Интересно будет читать статьи авторов из разных районов области, посвященные вековому юбилею Великой Октябрьской социалистической революции. Решила и я принять участие в этом замечательном мероприятии. Свою статью посвящаю Владимиру Ильичу Ленину.

«До последних мгновений нам известна жизнь Ульянова. Но долгую жизнь товарища Ленина надо писать и описывать заново».
В. Маяковский.

Балкарский поэт Кулиев писал: «За мир познания я в него влюблен. Его идеи ревностный служитель. А он был прост, сердечен и умен, внимателен и мягок, как учитель! Я всей душою в Ленина влюблен. Он для меня всегда орел в полете».

«Надо торопиться жить, чтобы все силы отдать революции», – говорил сам Владимир Ильич. Он совместил свою жизнь с революцией: ее ритмы стали его дыханием, ее будущее – его судьбой.

С самого раннего детства помню имя Володи Ульянова, с того момента, когда начала ощущать окружающий мир, с той песни, которую пели над моей колыбелью бабушка и мама, со школьного букваря, детских книжек, прочитанных учителем в начальных классах.

Помню прием в октябрята, когда учительница приколола нам на грудь значок с изображением пятилетнего белокурого мальчика Володи Ульянова.

19 мая, в День рождения пионерской организации имени В.И. Ленина, в торжественной обстановке был прием в пионеры. Под звуки горна и барабана повязали нам участники Великой Отечественной войны красные галстуки. Гимн пионеров со словами: «Взвейтесь кострами, синие ночи, мы пионеры дети рабочих. Движется эра светлых годов, клич пионера «Всегда будь готов!» мы пели на торжественных линейках, с ним шли в поле, там зажигали огромный костер, играли в лапту, водили хороводы, проводили эстафеты. Домой возвращались уставшие, но радостные.

Запомнила прием в комсомол. Готовясь к приему, мы старались хорошо учиться, изучали Устав комсомольца. В комсомол принимали в райкоме. Там вручили комсомольский билет и значок.

Будучи комсомолкой, я была вожатой у пионеров. После окончания учебного заведения была избрана секретарем комсомольской организации села, в котором работала.

В 1970 году Владимиру Ильичу Ленину исполнилось 100 лет. Вся работа была посвящена этой знаменательной дате. Встречались с передовиками производства: доярками, механизаторами, выпускали листовки о знатных тружениках, рисовали на бункерах комбайнов звезды за перевыполнение плана.

Я летала в Москву за репродукциями картин о жизни и деятельности В.И. Ленина, оформила ими школу. Она превратилась как бы в музей. По картинам проводили беседы, классные часы. Это было в Охотниковской школе Тюкалинского района.

В ознаменование 100-летия со дня рождения В.И. Ленина медалью «За доблестный труд» наградили в числе передовиков и меня. Горжусь наградой до сих пор.

Бывая на экскурсиях по ленинским местам: Шушенском, в «Кабинете-квартире В.И. Ленина», Горках, Мавзолее, убедилась в простоте, скромности, огромной работоспособности вождя.

Особое впечатление от посещения Мавзолея. Бесконечным потоком к нему шли люди разных рас и национальностей. Шли почтить память самого простого и самого мудрого человека нашей эпохи.

Моими любимыми книгами о В.И. Ленине являются: «Семья Ульяновых» и «Четыре урока у Ленина» Мариэтты Шагинян и Афанасия Коптелева «Точка опоры». Поэму «Ленин и печник» Александра Твардовского знаю наизусть.

Любовь ХОДОРОВА.
р.п. Любинский.

P.S. *В юбилейный год от души поздравляю коллектив газеты «Красный Путь», всех ее читателей, активных участников и авторов забойных статей. Пусть наша газета будет еще интереснее.*

В предыдущем номере редакция сообщила о намерении провести шахматный конкурс в честь 100-летнего юбилея Великого Октября. Какие на этот счет предложения у читателей?

К участию в конкурсе – готов!

Думаю, что задания должны быть разных жанров различной степени трудности с оценкой в баллах, по сумме коих определить победителя. Учитывая грандиозность события, которому посвящается конкурс, призы должны быть значимы. Для привлечения средств можно назначить вступительный взнос, конечно, это зависит от количества участников.

Петр ГУСЕВ.
Марьяновский район.

P.S. Интересно, что сейчас много пишут и говорят в средствах массовой информации о политизации спорта, кивая при этом на Запад, но именно Карякин пришел на первую партию ЧМ в футболке с изображением Путина, чем, возможно, и обеспечил себе назначение в Общественную палату.

Внук о деде

Уметь судьбой распорядиться

Я хочу рассказать о моем деде Александре Павловиче Бабенко. Посёлок Белолуцк, где жила его семья, попал под оккупацию немецких войск. Разрушенные дома и звуки выстрелов – таким запомнилось детство моему деду. Пережив военное лихолетье с матерью Прасковьей Антоновной, они дождались отца с фронта. Но его ранение оказалось тяжелым и через год отец умер.

С 14 лет мой дед пошел работать на шахту имени 25 съезда КПСС. Работал на терриконе, в дальнейшем – электрослесарем. В 20 лет он едет в отпуск к родственникам в Сибирь, там знакомится с будущей женой Валентиной Куликовой. Год переписки и вторая поездка в Сибирь завершилась их свадьбой.

Забрав любимую, вернулся на Украину. В 1961 году Александр Павлович с женой и двухлетней малышкой едет в Казахстан на освоение целины, за что и был удостоен медали «За освоение целинных земель». Там, в степях Казахстана, рождаются два сына – Павел и Михаил. Их отец работает электриком в Кокчетавской области, проводит свет в дома людям, которые до этого даже и не знали, что такое электричество, называя его «неведомая зверушка». Взрослые радовались этому чуду, как дети. Я думаю, что где-то есть те, кто до сих пор наверняка говорит моему деду «спасибо» за его труд.

В 1963 году Александр Павлович вступает в КПСС и возглавляет комсомольскую организацию.

Четыре года спустя семья возвращается из Казахстана на Украину, в город Стаханов. Через год дед оставляет там детей и жену и уезжает в командировку на два года на остров Шпицберген, где работает электрослесарем шахты.

На родину в Омскую область перебирается семья весной 1974 года. Александр Павлович продолжает свое любимое дело – работает электриком, параллельно является председателем рабочего комитета. Под его руководством создавался и строился Суховской участок Горьковского РЭС Омскэнерго. Заочно мой дед окончил Тюкалинский сельхозтехникум и проработал 20 лет мастером участка.

Со своей супругой Валентиной дед прожил без года 60 лет. У них трое детей, 13 внуков и 8 правнуков. Считаю, что это уникальный союз. Бриллиантовая свадьба на подходе.

Моя бабушка мудрая и сильная женщина. Она всегда хранила семейный очаг, заботясь о детях и муже. Они и сейчас любят друг друга. Я счастлив от того, что мои дедушка и бабушка здоровы и бодры духом. Они верят, что у нас, у внуков, будет все хорошо. Главное – уметь распорядиться своей судьбой.

Александр БАБЕНКО,
строитель.

Письма к печати подготовила Валентина МУРЫГИНА.

ПЯТНИЦА, 21 АПРЕЛЯ

ОМСКИЕ КАБЕЛЬНЫЕ СЕТИ и «ДОМ.РУ» (24 кнопка) сайты obkom.tv и www.omsk-kprf.ru

ОБКОМ ТВ НАРОДНОЕ ТЕЛЕВИДЕНИЕ

16+

5.20, 10.10, 13.00, 15.30, 23.40, 2.00 Точка зрения.
6.00 «Человек с ружьем». Х/ф.
7.30, 20.30, 22.30, 3.30 Новости.
8.00 «Парад планет». Х/ф.
9.20, 16.20 Хроника нашей культуры.
9.40, 17.30, 23.10 Специальный репортаж.
10.00 «ЗА ПРАВДУ». Т/п.
11.00, 23.30 Д/ф.
11.30 «Бархатный сезон». Х/ф.
13.50, 16.50, 20.20, 2.50 Бренды советской эпохи.
14.00 «Три песни о Ленине». Х/ф.
17.00 Образование для всех.
18.00 «Посол Советского Союза». Х/ф.
19.40, 22.20, 3.00 Парламентские баррикады.
20.00, 22.50, 3.50 Диалог с депутатом.
21.00 «Целуются зори». Х/ф.
22.20, 3.00 Политпрос.
0.30 «Ленин в Октябре». Х/ф.
4.00 «Ленин в 1918 году». Х/ф.

ПЕРВЫЙ КАНАЛ

06.00 «Доброе утро».
10.00, 13.00, 16.00 «Новости».
10.10 «Контрольная закупка».
10.40 «Женский журнал».
10.50 «Жить здорово!». (12+)
11.55 «Модный приговор».
13.15 «Наедине со всеми». (16+)
14.20, 16.15 «Время покажет». (16+)
17.00 «Мужское/Женское». (16+)
18.00 «Жди меня».
19.00 «Вечерние новости».
19.45 «Человек и закон».
20.50 «Поле чудес». (16+)
22.00 «Время».
22.30 «Сегодня вечером».
23.40 «Вечерний Ургант». (16+)
00.30 «Голос. Дети».
02.45 «Городские пижоны». «Фарго». Т/с. (18+)

РОССИЯ 1 – ИРТЫШ

06.00, 10.15 «Утро России».
10.00, 12.00, 15.00, 18.00, 21.00 «Вести».
10.55 «О самом главном». Ток-шоу. (12+)
12.40, 15.40, 18.20, 21.45 «Вести. Местное время».
12.55 «Склифосовский». Т/с. (12+)
15.55 «Тайны следствия». Т/с. (12+)
18.40 «Прямой эфир». (16+)
19.50 «60 минут». Ток-шоу с Ольгой Скабеевой и Евгением Поповым. (12+)
22.00 «Юморина». (12+)
00.20 «Простая девчонка». Х/ф. (12+)
02.35 «Альпинист». Х/ф. (16+)

НТВ

04.00, 05.05 «Дорожный патруль». Т/с. (16+)

«ЦЕЛУЮТСЯ ЗОРИ»
Художественный фильм
Обком ТВ (21.00)

В повозке их было трое: механизатор Николай Иванович, старый дед Егорыч и Лешка. Каждый ехал в город по своим делам. Но случилось так, что путешественники прибыли в город порознь. И тогда каждый решил сделать в городе то, что должен был сделать его попутчик.

05.00, 09.00, 12.00, 15.00, 18.00 «Сегодня».
06.00 «Деловое утро НТВ». (12+)
08.00 «Мухтар. Новый след». Т/с. (16+)
09.20 «Лесник». Т/с. (16+)
11.00 «Суд присяжных». (16+)
12.25 «Обзор. Чрезвычайное происшествие».
13.00 «Место встречи».
15.30, 18.40 «Улицы разбитых фонарей». Т/с. (16+)
17.30 «ЧП. Расследование». (16+)
20.30 «Трасса смерти». Т/с. (16+)
22.30 «Мировая закулиса. Повелители погоды». (16+)
23.25 «Мы и наука. Наука и мы». (12+)
00.25 «Место встречи». (16+)
02.25 «Авиаторы». (12+)
03.00 «Час Волкова». Т/с. (16+)

РЕН ТВ-ОМСК

05.00 «Территория заблуждений» с Игорем Прокопенко. (16+)
06.00, 09.00 «Документальный проект». (16+)
07.00 «С бодрым утром!». (16+)
08.30, 12.30, 16.30, 19.30 «Новости». (16+)
12.00, 15.55, 19.00 «Информационная программа 112». (16+)
13.00 «Званый ужин». (16+)
14.00 «Гнев титанов». Х/ф. (16+)
17.00 «Тайны Чапман». (16+)
18.00, 03.50 «Самые шокирующие гипотезы». (16+)
20.00 «Арии. Следы белых богов». Документальный спецпроект. (16+)
21.50 «Смотреть всем!». (16+)
23.00 «Матрица». Х/ф. (16+)
01.30 «Матрица. Революция». Х/ф. (16+)

СТС

06.00 «Зов джунглей». М/с. (12+)
06.15 «Смешарики». М/с. (0+)
06.30 «Громолеты, вперед!». М/с. (6+)
07.25 «Три кота». М/с. (0+)
07.40 «Драконы. Защитники Олуха». М/с. (6+)
08.30, 09.00 «Семейный бизнес». Т/с. (16+)
09.30, 19.00 «Уральские пельмени». «Любимое». (16+)
10.05 «Супербобровы». Х/ф. (12+)
12.00 «Молодежка». Т/с. (16+)
13.00, 13.30, 14.00 «Восьмидесятые». Т/с. (12+)
15.30, 18.30 «Воронины». Т/с. (16+)
19.30 Шоу «Уральских пельменей». «Хочу все ржать. Выпуск 4». (16+)
21.00 «Ангелы и демоны». Х/ф. (16+)
23.40 «Гамбит». Х/ф. (12+)
01.25 «Кодекс вора». Х/ф. (18+)
03.20 «Бумеранг». Х/ф. (16+)
05.30 «Алиса знает, что делать!». М/с. (6+)

ТВЦ-АНТЕННА

07.00, 15.30, 22.00, 23.00 «Новости». (16+)
07.25, 15.45, 21.45, 22.25, 23.25 «Бюро погоды». (16+)
07.30 «Настроение».
09.00 «Людмила Хитяева. Командую парадом я!». Д/ф. (12+)
09.55 «Евдокия». Х/ф.
12.00 «Место встречи изменить нельзя». Х/ф. (12+)
12.30 «События».
15.50 «Город новостей».
20.30 «В центре событий» с Анной Прохоровой. (16+)
21.40 «Омск сегодня». (16+)
21.50, 22.50 «Жесть». (16+)
22.30 «Автосфера». (12+)
23.30 «Приют комедиантов». (12+)
01.00 «Рудольф Нуреев. Неукротимый гений». Д/ф. (12+)
01.55 «Пуля-дура. Агент и сокровище нации». Х/ф. (16+)
05.20 «Петровка, 38». (16+)
05.40 «Андропов против Щелокова. Смертельная схватка». Д/ф. (12+)
06.25 «Мой герой». Ток-шоу с Татьяной Устиновой. (12+)

ДОМАШНИЙ

06.30, 05.30 «Джейми: обед за 30 минут». (16+)
07.30, 23.40, 05.25 «6 кадров». (16+)
07.55 «По делам несовершеннолетних». (16+)
10.55 «Провинциалка». Т/с. (16+)
18.00 «Свадебный размер». (16+)
19.00 «Бабье царство». Х/ф. (16+)
22.40 «Героини нашего времени». (16+)
00.30 «Шесть соток счастья». Х/ф. (16+)
02.25 «Условия контракта-2». Т/с. (16+)

ТВ-3

06.00, 05.45 Мультфильмы. (0+)
09.30, 10.00, 17.35 «Слепая». Т/с. (12+)
10.30, 11.00, 16.00, 16.30, 17.00 «Гадалка». Д/с. (12+)
11.30, 12.30 «Не ври мне». (12+)
13.30, 14.00, 14.30 «Охотники за привидениями». Д/ф. (16+)
15.00 «Мистические истории». (16+)
18.00 «Дневник экстрасенса» с Татьяной Лариной. (12+)
19.00 «Человек-невидимка». (12+)
20.00 «Блэйд-2». Х/ф. (16+)
22.15 «Блэйд-3. Троица» Х/ф. (16+)
00.30 «Никки, дьявол – младший». Х/ф. (12+)
02.15 «Наемные убийцы». Х/ф. (16+)
04.45 «Удивительное утро». (12+)

12 КАНАЛ

05.55, 11.50, 18.20 «Благовест». (0+)
06.00, 08.00, 09.00, 23.30, 02.00 «Час новостей». (16+)
06.30 «Тот еще вечер!». (16+)
07.05, 15.05 «Принцесса цирка». Т/с. (12+)
08.10, 10.00, 11.55, 15.55, 18.25, 23.20 «Телемаркет». (0+)
08.20 «Марин и его друзья. Подводные истории». М/с. (0+)
09.15 «Джо Дассен. История одного пророчества». Д/ф. (12+)
10.05, 16.00 «Спецкор отдела расследований». Т/с. (16+)
11.00, 14.00, 17.00, 20.00 «Час новостей».
11.15 «Управдом». (12+)
12.00 «Частное пионерское». Х/ф. (6+)
15.10, 00.00 «Они и мы». Ток-шоу. (16+)
17.20, 05.00 «Судьба на выбор». Т/с. (16+)
18.30 «Благочестивые стервы». Т/с. (16+)
19.35 «Семейный лекарь в Омске». (12+)
19.40 «Агентство «Штрих-код». (0+)
20.30, 02.30 «Местные жители с Оксаной Савочкиной». (0+)
21.00 «Реальный мир». (12+)
21.30 «Метеоидиот». Х/ф. (16+)
00.55 «Гитлер. Путь к власти: день за днем». (12+)
03.10 «Новая эра Z». Х/ф. (16+)

РОССИЯ К

07.30 «Евроньюс» на русском языке.
11.00, 16.00, 20.30, 00.45 «Новости культуры».
11.20 «По закону». Х/ф.
12.35 «Бухта Ха-Лонг. Удивительный мир островов». Д/ф.
12.50 «Орфей или пророк? Василий Поленов».
13.30 «Письма из провинции».
14.00 «Человек эры кольца. Иван Ефремов». Д/ф.
14.40 «Женщины, которым повезло». «Наташа». Х/ф.
16.10 «Заслуженный бездельник Российской Федерации. Валерий Сировский». Д/с.
16.40 «Черные дыры. Белые пятна».
17.20 «Царская ложа».
18.05 «Энигма. Кончетта Томайно».
18.50 Российский национальный оркестр. Д. Шостакович. Симфония №10.
19.50 «Цвет времени».
20.00 «Смехоностальгия».
20.45, 02.55 «Искатели».
21.35 «Больше, чем любовь».
22.10 «Предлагаю руку и сердце». Х/ф.
23.35 «Линия жизни».
01.00 «Худсовет».
01.05 «Пелена». Х/ф. (16+)
03.40 «Гебель-Баркал. Священная скала чернокожих фараонов Судана». Д/ф.

МАТЧ ТВ

05.30 «Обзор Лиги Европы». (12+)
06.00 Волейбол. Чемпионат России. Мужчины.
08.00 «Капитаны». Д/с. (12+)
09.00 «Заклятые соперники». Д/с. (12+)
09.30 «Вся правда про ...». Д/с. (12+)
10.00, 10.25, 11.55, 14.50, 18.45, 22.30, 23.35 «Новости».
10.05, 12.00 «Кто хочет стать легионером?». (12+)
10.30, 14.55, 18.55, 02.40 «Все на Матч!».
12.20 Футбол. Лига Европы. 1/4 финала.
14.20 «Жестокий спорт». Д/с. (16+)
15.30 Футбол. Лига чемпионов. Жеребьевка 1/2 финала. Прямая трансляция из Швейцарии.
16.00 «Лига Европы. Путь к финалу». (12+)
16.30 Футбол. Лига Европы. Жеребьевка 1/2 финала. Прямая трансляция из Швейцарии.
17.00 Спортивная гимнастика. Чемпионат Европы. Мужчины. Многоборье. Прямая трансляция из Румынии.
19.55 РОСГОССТРАХ. Чемпионат России по футболу. «Уфа» – ЦСКА. Прямая трансляция.
21.55 Спортивная гимнастика. Чемпионат Европы. Женщины. Многоборье. Прямая трансляция из Румынии.
22.35 «Все на футбол! Афиша». (12+)
23.40 «Все на хоккей!». (12+)
00.10 Хоккей. Еврочеллендж. Швейцария – Россия. Прямая трансляция из Швейцарии.
03.25 Смешанные единоборства. Fight Nights. Владимир Минеев против Майкеля Фалькао. Реванш. Трансляция из Владивостока. (16+)
04.40 Баскетбол. Евролига. Мужчины. 1/4 финала.

5 КАНАЛ

06.15 «Личное оружие». Х/ф. (12+)
08.00 «Утро на «5».
10.00, 13.00, 16.30, 19.30 «Сейчас».
10.30 «Дальнобойщики». Т/с. (16+)
20.00 «След». Т/с. (16+)
02.25 «Детективы». Т/с. (16+)

ТЕЛЕОМСК-АКМЭ

17.00 «Белая рабыня». Т/с. 30 с. (16+)
17.50 «Сады мира». Д/ф. (6+)
18.00 «На пределе». Д/ф. (12+)
18.30 «За кадром». Д/ф. (12+)
19.00 «Агрессивная среда». Д/ф. (12+)
19.50 Мультфильм. (0+)
20.00, 23.30 «Новости здесь». (16+)
20.30 «База Клейтон». Х/ф. (16+)
22.30 «Овертайм. Короли Востока». (16+)
23.00 «Бруталити». (16+)

ЗВЕЗДА

05.05 «Специальный репортаж». (12+)
05.35 «Я - Хортица». Х/ф. (6+)
07.10, 08.15 «Забудьте слово «смерть». Х/ф. (6+)
08.00, 12.00, 17.00, 22.00 «Новости дня».
09.00, 13.00 «Военные новости».
09.05 «Признать виновным». Х/ф. (12+)
10.40, 12.15 «Всадник без головы». Х/ф. (6+)
13.10 «Неслужебное задание». Х/ф. (12+)
15.10 «Взрыв на рассвете». Х/ф. (12+)
17.40 «Юность Петра». Х/ф. (12+)
20.35, 22.15 «В начале славных дел». Х/ф. (12+)
23.35 «Кромовъ». Х/ф. (16+)
01.55 «Сладкая женщина». Х/ф. (6+)
03.50 «Прекрасный полк». «Натка». Д/с. (12+)

СУББОТА, 22 АПРЕЛЯ

ОМСКИЕ КАБЕЛЬНЫЕ СЕТИ и «ДОМ.РУ» (24 кнопка) сайты obkom.tv и www.omsk-kprf.ru

ОБКОМ ТВ НАРОДНОЕ ТЕЛЕВИДЕНИЕ 16+

5.20, 13.00, 15.30, 17.20, 23.40, 2.00 Точка зрения.
6.00 «Ленин в Октябре». Х/ф.
7.30 Парламентские баррикады.
8.00 «Целуются зори». Х/ф.
9.30 Новости.
10.00, 17.00 Диалог с депутатом.
10.20,17.30, 18.10, 23.00 Специальный репортаж.
10.30 Образование для всех.
11.00, 16.30, 23.30 Д/ф.
11.30 «Посол Советского Союза». Х/ф.
13.50, 16.20, 2.50 Бренды советской эпохи.
14.00 «Ленин в 1918 году». Х/ф.
18.30, 3.00 Стоит заДУМАться.
19.00 «Зеленый фургон». Х/ф.1 с.
20.30, 22.30, 3.30 Акцент с Александром Кравцом.
21.00 «Зеленый фургон». Х/ф. 2 с.
0.30 «Свет над Россией». Х/ф.
4.00 «Рассказы о Ленине». Х/ф.

ПЕРВЫЙ КАНАЛ

07.00, 11.00, 13.00 «Новости».
07.10, 15.35 «Трембита». Х/ф.
09.00 «Играй, гармонь любимая!».
09.45 «Смешарики. Новые приключения».
10.00 «Умницы и умники». (12+)
10.45 «Слово пастыря».
11.15 «К 100-летию Георгия Вицина. «Чей туфля?».
12.20 «Смак». (12+)
13.15 «Идеальный ремонт».
14.15 «На 10 лет моложе». (16+)
15.00 «Ералаш».
17.20 «Вокруг смеха».
19.00 «Вечерние новости».
19.15 «Кто хочет стать миллионером?».
20.10 «Минута славы».
22.00 «Время».
22.20 «Голос. Дети».
00.30 «Прожекторперисхилтон». (16+)
01.05 «Капитан Фантастик». Х/ф. (18+)
03.15 «Побег из Вегаса». Х/ф. (16+)

РОССИЯ 1 – ИРТЫШ

06.15 «Чокнутая». Т/с. (12+)
08.10 «Живые истории».
09.00, 12.20 «Вести. Местное время».
09.20 «Россия. Местное время. (12+)
10.20 «Сто к одному».
11.10 «Пятеро на одного».
12.00, 15.00 «Вести».
12.40 «Юмор! Юмор! Юмор!!!». (16+)
15.20 «Портрет женщины в красном». Х/ф. (12+)
17.20 «Золото нации».
19.00 «Субботний вечер».
21.00 «Вести в субботу».
22.00 «Огонь, вода и ржавые трубы». Х/ф. (12+)
02.20 «Невеста моего жениха». Х/ф. (12+)
04.05 «Марш Турецкого-2». Т/с. (12+)

НТВ

04.00 «Их нравы».
04.30, 01.15 «Русский дубль». Т/с. (16+)
06.25 «Смотр».
07.00, 09.00, 15.00 «Сегодня».
07.20 «Устами младенца».
08.00 «Готовим» с Алексеем Зиминым.
08.25 «Умный дом».
09.20 «Главная дорога». (16+)
10.00 «Еда живая и мертвая». (12+)
11.00 «Квартирный вопрос».
12.05 «Двойные стандарты. Тут вам не там!». (16+)
13.05 «Битва шефов». (12+)
14.05 «Своя игра».
15.20 «Однажды...». (16+)
16.00 «Секрет на миллион». (16+)
18.00 «Центральное телевидение».
19.00 «Ты супер!». (6+)
21.30 «Ты не поверишь!». (16+)
22.35 «Международная пилорама». (16+)
23.30 «Ответь мне». Х/ф. (16+)
03.15 «Час Волкова». Т/с. (16+)

РЕН ТВ-ОМСК

05.00, 17.00 «Территория заблуждений» с Игорем Прокопенко. (16+)
08.20 «Волки и овцы. Бе-е-е-зумное превращение». М/ф. (6+)
09.55 «Минтранс». (16+)
10.40 «Ремонт по-честному». (16+)
11.20 «Самая полезная программа». (16+)
12.25, 12.35, 16.35 «Военная тайна» с Игорем Прокопенко. (16+)
12.30, 16.30 «Новости». (16+)
19.00 «Засекреченные списки. Мистические тайны революции». Документальный спецпроект. (16+)
21.00 «Смертельное оружие». Х/ф. (16+)
23.00 «Смертельное оружие-2». Х/ф. (16+)
01.15 «Смертельное оружие-3». Х/ф. (16+)
03.30 «Смертельное оружие-4». Х/ф. (16+)

СТС

06.00 «Зов джунглей». М/с. (12+)
06.35 «Алиса знает, что делать!». М/с. (6+)
07.40 «Драконы. Защитники Олуха». М/с. (6+)
08.05, 08.30 «Да здравствует король Джулиан!». М/с. (6+)
09.00 «Смешарики». М/с. (0+)
09.15 «Три кота». М/с. (0+)
09.30 «Кухня. Последняя битва. Фильм о фильме». (12+)
10.00 «Просто кухня». (12+)
10.30 «Успеть за 24 часа». (16+)
11.30 «Сезон охоты». М/ф. (12+)
13.05, 04.00 «Геракл. Начало легенды». Х/ф. (12+)
14.55 Шоу «Уральских пельменей». «Хочу все ржать. Выпуск 4». (16+)
16.00 «Уральские пельмени». «Любимое». (16+)
16.30 «Ангелы и демоны». Х/ф. (16+)
19.00 «Взвешенные люди». Третий сезон. (12+)
21.00 «Код да Винчи». Х/ф. (16+)
23.55 «Медвежатник». Х/ф. (16+)
02.20 «Гамбит». Х/ф. (12+)
05.45 «Музыка на СТС». (16+)

ТВЦ-АНТЕННА

07.10 «Марш-бросок».
07.45 «АБВГДейка».
08.15 «За двумя зайцами». Х/ф. (12+)
09.45 «Новости». (16+)
10.10 «Бюро погоды». (16+)
10.15 «Короли эпизода. Тамара Носова». (12+)
11.10 «Волшебная лампа Аладдина». Х/ф. Х/ф. (6+)
12.30, 15.30, 00.40 «События».
12.45 «Женатый холостяк». Х/ф. (12+)
14.25 «Чудны дела твои, Господи!». Х/ф. (12+)
18.20 «Дом у последнего фонаря». Х/ф. (12+)
22.00 «Постскриптум».
23.10 «Право знать!». Ток-шоу. (16+)
00.55 «Право голоса». (16+)
04.05 «Европа в тени полумесяца». (16+)
04.35 «Инспектор Морс». Х/ф. (16+)

ДОМАШНИЙ

06.30, 05.30 «Джейми: обед за 30 минут». (16+)
07.30 «Шесть соток счастья». Х/ф. (16+)
09.25 «Любить и ненавидеть. Королевский сорняк». Т/с. (16+)
13.25 «Большое зло и мелкие пакости». Т/с. (16+)
17.30 «Домашняя кухня». (16+)
18.00 «Свадебный размер». (16+)
19.00 «Великолепный век. Империя Кесем». Т/с. (16+)
23.00 «Героини нашего времени». (16+)
00.00, 05.20 «6 кадров». (16+)
00.30 «Коснуться неба». Х/ф. (16+)
02.20 «Условия контракта-2». Т/с. (16+)

ТВ-3

06.00, 10.00, 11.30 Мультфильмы. (0+)
09.30 «Школа доктора Комаровского». (12+)
10.30 «Погоня за вкусом. Израиль». (12+)
12.30 «Пророчество о судном дне». Х/ф. (16+)
14.15, 15.00, 16.00, 16.45, 17.45, 18.30, 19.30, 20.15, 21.15, 22.00 «Библиотекари-2». Т/с. (16+)
23.00 «Квартет». Т/с. (16+)
00.00 «Корабль-призрак». Х/ф. (16+)
01.45 «Блэйд-2». Х/ф. (16+)

12 КАНАЛ

06.05 «Малахитовая шкатулка». М/ф. (0+)
06.30 «Час новостей». (16+)
07.05 «Равная величайшим битвам». Д/ф. (16+)
08.05 «Лекция профессора Московской духовной академии и семинарии Осипова А.И.». (0+)
08.55 «Каменный цветок». М/ф. (0+)
09.20 «Время обедать». (12+)
09.50, 10.55, 12.50, 15.15, 16.30, 19.20, 23.45 «Телемаркет». (0+)
10.00 «Доброго здоровьица!». (12+)
11.00 «Живая история. Мелодии грузинского кино». (12+)
11.50 «Здоровья». (0+)
12.00 «Туризматика 55». (12+)
12.30 «Семейный лекарь в Омске». (12+)
13.00, 00.00 «Эмма». Т/с. (16+)
15.25 «Местные жители с Ольгой Чернышовой». (0+)
16.00 «Управдом». (12+)
16.35 «Ах, водевиль, водевиль...». Х/ф. (12+)
18.00 Кубок «Газпром нефти». Открытие XI Международного турнира детских хоккейных команд КХЛ.
19.30 «Цирк солнца: полуночное солнце». (12+)
21.30 «Уцелевший». Х/ф. (16+)
02.00 «Звезды 21 века». Концерт. (0+)
03.45 «Метеоидиот». Х/ф. (16+)
05.20 «Гитлер. Путь к власти: день за днем». (12+)

РОССИЯ К

07.30 «Евроньюс» на русском языке.
11.00 «Библейский сюжет».
11.35 «Предлагаю руку и сердце». Х/ф.
13.00 «На этой неделе... 100 лет назад. Нефронтовые заметки».
13.30, 02.55 «Богемия - край прудов». Д/ф.
14.25 «Мифы Древней Греции». «Орфей. Невозможная любовь». Д/с.
14.50, 02.00 Марис Янсонс и симфонический оркестр Баварского радио. «Русская ночь». В Мюнхене.
15.40 «Острова».
16.20 «Республика ШКИД». Х/ф.
18.00 «Новости культуры» с Владиславом Флярковским.
18.30 «Предки наших предков». «Государство само. Первое славянское». Д/с.
19.15 «Романтика романса».
20.10 «Деловые люди». Х/ф.
21.30 «Георгий Вицин». Д/ф.
22.10 «Семь стариков и одна девушка». Х/ф.
23.30 «Белая студия».
00.10 «Ревность». Х/ф.
03.50 «Эдгар По». Д/ф.

МАТЧ ТВ

06.40, 13.45 «Десятка!». (16+)
07.00 Смешанные единоборства. Bellator. Патрисио Фрейре против Даниэля Штрауса. Прямая трансляция из США.
09.00 «Заклятые соперники». Д/с. (12+)
09.30 «Вся правда про ...». Д/с. (12+)
10.00 «Все на Матч! События недели». (12+)
10.30 «Диалоги о рыбалке». (12+)
11.30 Смешанные единоборства. Fight Nights. Владимир Минеев против Майкеля Фалькао. Реванш. Трансляция из Владивостока. (16+)
12.45 «Несвободное падение». Д/с. (16+)
14.05 «Все на футбол! Афиша». (12+)
15.05 «Спортивный репортер». (12+)
15.25 «Звезды Премьер-лиги». Д/с. (12+)
15.55 «Кто хочет стать легионером?». (12+)
16.55 РОСГОССТРАХ. Чемпионат России по футболу. «Зенит» (Санкт-Петербург) – «Урал» (Екатеринбург). Прямая трансляция.
18.55, 21.25, 00.10 «Новости».
19.00, 21.30, 00.15, 02.40 «Все на Матч!».
19.25 РОСГОССТРАХ. Чемпионат России по футболу. «Ростов» – «Спартак» (Москва). Прямая трансляция.
22.10 Футбол. Кубок Англии. 1/2 финала. «Челси» – «Тоттенхэм». Прямая трансляция.
00.40 Футбол. Чемпионат Италии. «Фиорентина» – «Интер». Прямая трансляция.
03.15 Теннис. Кубок Федерации. Плей-офф. Россия – Бельгия. Трансляция из Москвы.

5 КАНАЛ

07.10 М/ф. (0+)
10.00 «Сейчас».
10.15 «След». Т/с. (16+)
01.00 «Дальнобойщики». Т/с. (16+)

ТЕЛЕОМСК-АКМЭ

17.00 «Дом на английской набережной». Х/ф. (12+)
18.45 «Курица». Х/ф. (16+)
20.00, 23.30 «Омск здесь». (16+)
20.30 «Свидание вслепую». Х/ф. (16+)
22.15 «Энциклопедия профессий». Д/ф. (12+)
22.30 «Путешествие на край земли». Т/с. (16+)

ЗВЕЗДА

05.00 «Тайна железной двери». Х/ф.
06.20 «Она вас любит». Х/ф.
08.00, 12.00, 17.00, 21.00 «Новости дня».
08.15 «Легенды музыки». (6+)
08.40 «Последний день». (12+)
09.25 «Не факт!». (6+)
10.00 «Загадки века» с Сергеем Медведевым. «Юрий Гагарин. Роковой полет». Д/с. (12+)
10.50 «Улика из прошлого». (16+)
11.35 «Специальный репортаж». (12+)
12.15 «Секретная папка». «Тегеран-43. Операция «Длинный прыжок». Д/с. (12+)
13.00 «Благословите женщину». Х/ф. (12+)
15.35, 17.25, 21.20 «Секретный фарватер». Т/с.
17.10 «Задело!» с Николаем Петровым.
22.05 «Тихое следствие». Х/ф. (16+)
23.25 «Родная кровь». Х/ф. (12+)
01.10 «Пятнадцатая весна». Х/ф. (12+)
03.05 «Прекрасный полк». «Маша». Д/с. (12+)

«ЗЕЛЕНЫЙ ФУРГОН»
Художественный фильм
1 и 2 серии
Обком ТВ (19.00 и 21.00)

1920 год. Одесса. Вчерашний гимназист Володя Патрикеев назначен начальником отделения милиции в селе. Увлеченный методами знаменитого Шерлока Холмса, он вместе со своим подчиненным, милиционером Грищенко, приступает к непримиримой борьбе с сельскими самогонщиками, спекулянтами и даже конокрадами.

ВОСКРЕСЕНЬЕ, 23 АПРЕЛЯ

ОМСКИЕ КАБЕЛЬНЫЕ СЕТИ и «ДОМ.РУ» (24 кнопка) сайты obkom.tv и www.omsk-kprf.ru

ОБКОМ ТВ 16+

5.20, 11.30, 13.00, 15.30, 16.50, 23.40, 2.00 Точка зрения.
6.00 «Свет над Россией». Х/ф.
7.30, 12.40, 13.50, 18.00, 23.00, 3.00 Специальный репортаж.
8.00 «Зеленый фургон». Х/ф. 1 с.
9.30, 18.30 Акцент с Александром Кравцом.
10.00 «Зеленый фургон». Х/ф. 2 с.
12.20 Стоит заДУМАться.
14.00 «Рассказы о Ленине». Х/ф.
16.20 Хроники нашей культуры.
16.40, 3.00 Политпрос.
17.40 «ЗА ПРАВДУ»
19.00 «Синяя тетрадь». Х/ф.
20.30, 22.30, 3.30 Новости за неделю.
21.00 «Печки-лавочки». Х/ф.
23.20 Парламентские баррикады.
0.30 «Родные поля». Х/ф.
2.50 Бренды советской эпохи.
4.00 «Секретарь райкома». Х/ф.

ПЕРВЫЙ КАНАЛ

06.30, 05.20 «Контрольная закупка».
07.00, 11.00, 13.00 «Новости».
07.10 «По главной улице с оркестром». Х/ф.
09.10 «Смешарики. Пин-код».
09.25 «Часовой». (12+)
09.55 «Здоровье». (16+)
11.15 «Непутевые заметки».
11.35 «Пока все дома».
12.25 «Фазенда».
13.15 «Стряпуха». Х/ф.
14.40 «Теория заговора». (16+)
15.50 «Мумия». (12+) Х/ф.
18.10 «30 лет балету «Тодес».
20.30 «Лучше всех!».
22.00 «Воскресное «Время».
23.30 «Что? Где? Когда?».
00.40 «Тройной форсаж: токийский дрифт». Х/ф. (16+)
02.35 «Верный выстрел». Х/ф. (16+)

РОССИЯ 1 – ИРТЫШ

06.00 «Не пара». Т/с. (12+)
08.00 «Маша и медведь». М/с.
08.30 «Сам себе режиссер».
09.20, 04.35 «Смехопанорама».
09.50 «Утренняя почта».
10.30 «Сто к одному».
11.20 «Местное время».
12.00, 15.00 «Вести».
12.20 «Смеяться разрешается».
14.10 «Семейный альбом». (12+)
15.20 «Последняя жертва Анны». Х/ф. (12+)
19.00 «Танцуют все!»
21.00 «Вести недели».
23.00 «Воскресный вечер» с Владимиром Соловьевым. (12+)
01.30 «Иван Великий. Возвращение государя». (12+)
02.35 «Женщины на грани». Т/с. (12+)

НТВ

04.00, 00.50 «Русский дубль». Т/с. (16+)
06.00 «Центральное телевидение». (16+)
07.00, 09.00, 15.00 «Сегодня».
07.20 «Счастливое утро».
08.25 «Едим дома».
09.20 «Первая передача». (16+)
10.05 «Чудо техники». (12+)
11.00 «Дачный ответ».
12.05 «Нашпотребнадзор». (16+)
13.10 «Поедем, поедим!».
14.05 «Своя игра».
15.20 «Следствие вели...». (16+)
17.00 «Новые русские сенсации». (16+)
18.00 «Итоги недели».
19.10 «Звезды сошлись». (16+)
21.00 «Игра с огнем». Х/ф. (16+)
02.40 «Авиаторы». (12+)
03.05 «Час Волкова». Т/с. (16+)

РЕН ТВ-ОМСК

05.00 «Смертельное оружие-4». Х/ф. (16+)
05.45 «Смертельное оружие». Х/ф. (16+)
07.50 «Смертельное оружие-2». Х/ф. (16+)
10.00 «Смертельное оружие-3». Х/ф. (16+)
12.20 «Отцы». Т/с. (16+)
23.00 «Добров в эфире». Информационно-аналитическая программа. (16+)
00.00 «Соль». «Мумий Тролль». 20 лет альбому «Морская». Специальный выпуск. (16+)
01.45 «Военная тайна». (16+)

СТС

06.00 «Ералаш». (0+)
06.05 «Сезон охоты». М/ф. (12+)
07.40, 08.30 «Да здравствует король Джулиан!». М/с. (6+)
09.00 «Смешарики». М/с. (0+)
09.15 «Три кота». М/с. (0+)
09.30 «Мистер и миссис Z». (12+)
10.00, 16.00 «Уральские пельмени». «Любимое». (16+)
10.30 «Взвешенные люди». Третий сезон. (12+)
12.30 «Сезон охоты-2». М/ф. (12+)
14.00, 01.30 «Девушка из Джерси». Х/ф. (16+)
16.30 «Код да Винчи». Х/ф. (16+)
19.20 «Пингвины Мадагаскара». М/ф. (0+)
21.00 «Инферно». Х/ф. (16+)
23.25 «Последнее дело Ламарки». Х/ф. (16+)
03.25 «Паранормальное явление. Метка дьявола». Х/ф. (16+)
04.50 «Диван». (16+)
05.50 «Музыка на СТС». (16+)

ТВЦ-АНТЕННА

06.45 «Евдокия». Х/ф.
08.45 «Фактор жизни». (12+)
09.15 «Вам и не снилось...». Х/ф. (12+)
11.05 «Барышня и кулинар». (12+)
11.40 «Александр Михайлов. Я боролся с любовью». Д/ф. (12+)
12.30, 01.10 «События».
12.45 «Одиноким предоставляется общежитие». Х/ф. (12+)
14.30 «Рудольф Нуреев. Неукротимый гений». Д/ф. (12+)
15.30 «Девчонка на прокачку». (12+)
15.45 «Лично известен». (12+)
15.55 «Омск сегодня». (16+)
16.00 «Настоятель». Х/ф. (16+)
17.55 «Место встречи изменить нельзя». Х/ф. (12+)
01.25 «Петровка, 38». (16+)
01.40 «Список Лапина. Запрещенная эстрада». Д/ф. (12+)
02.30 «Московские сумерки». Х/ф. (16+)
04.15 «Трудно быть Джуной». Д/ф. (12+)
05.15 «Инспектор Морс». Х/ф. (16+)

ДОМАШНИЙ

06.30, 05.30 «Джейми: обед за 30 минут». (16+)
07.30, 23.50 «6 кадров». (16+)
07.35 «Есения». Х/ф. (16+)
10.10 «Найти мужа в большом городе». Т/с. (16+)
14.25 «Бабье царство». Х/ф. (16+)
18.00 «Свадебный размер». (16+)
19.00 «Печали-радости Надежды». Х/ф. (16+)
22.50, 04.30 «Героини нашего времени». (16+)
00.30 «Лера». Х/ф. (16+)
02.30 «Условия контракта-2». Т/с. (16+)

ТВ-3

06.00, 08.30 Мультфильмы. (0+)
07.00 «Погоня за вкусом. Израиль». (12+)
08.00 «Школа доктора Комаровского». (12+)
08.45, 04.15 «Дети без присмотра». Х/ф. (12+)
10.30, 11.15, 12.15, 13.00, 13.45 «Элементарно». Т/с. (16+)
14.30 «Чернокнижник». Х/ф. (16+)
16.30 «Врата тьмы». Х/ф. (16+)
18.15 «Корабль-призрак». Х/ф. (16+)
20.00 «Телекинез». Х/ф. (16+)
22.00 «Любовницы». Т/с. (16+)
23.15 «Быть или не быть». (16+)
00.15 «Блэйд-3. Троица». Х/ф. (16+)
02.30 «Пророчество о судном дне». Х/ф. (16+)

12 КАНАЛ

06.05 «Дедушка Мазай и зайцы». М/ф. (0+)
06.20 «Частное пионерское». Х/ф. (6+)
08.10 «Лекция профессора Московской духовной академии и семинарии Осипова А.И.». (0+)
08.55 «В гостях у деда Евлампия». М/ф. (0+)
09.20 «Время обедать». (12+)
09.50, 10.50, 12.50, 15.15, 16.30, 18.45, 23.50 «Телемаркет». (0+)
10.00 «Доброго здоровьица!». (12+)
11.00 «Джо Дассен. История одного пророчества». Д/ф. (12+)
12.00 «Звездный полдень». (12+)
13.00, 00.00 «Эмма». Т/с. (16+)
15.25 «Местные жители с Оксаной Савочкиной». (0+)
16.00 «Управдом». (12+)
16.40 «Сынок». Х/ф. (12+)
18.55 «Семейный лекарь в Омске». (12+)
19.00 «Реальный мир». (12+)
19.30 «Агентство «Штрих-код». (0+)
19.45 «Приют комедиантов». (12+)
21.30 «Око за око». Х/ф. (16+)
02.05 «Играй, гармонь в Омске». (0+)
03.50 «Уцелевший». Х/ф. (16+)

РОССИЯ К

07.30 «Евроньюс» на русском языке.
11.00 «Обыкновенный концерт» с Эдуардом Эфировым.
11.35 «Семь стариков и одна девушка». Х/ф.
12.50, 03.30 «Легенды кино. Алексей Смирнов».
13.20 «Россия, любовь моя!».
13.45 «Соловьиный рай». Д/ф.
14.25 «Мифы Древней Греции». «Афина. Мудрая воительница». Д/с.
14.55 «О Байкале начистоту». Д/ф.
15.40 «Что делать?».
16.30 «Ревность». Х/ф.
18.20 «Гении и злодеи».
18.50 Встреча в концертной студии «Останкино».
20.20 «Пешком...».
20.45 «Евгений Дятлов. Любимые романсы».
21.55 «Библиотека приключений».
22.10 «Капитан Фракасс». Х/ф.
00.30 «Национальная театральная премия «Золотая маска-2017».

МАТЧ ТВ

05.45 Спортивная гимнастика. Чемпионат Европы. Финалы в отдельных видах. Трансляция из Румынии.
07.00 Смешанные единоборства. UFC. Артем Лобов против Теруто Ишихры. Трансляция из США. (16+)
08.00, 09.30 Смешанные единоборства. UFC. Каб Суонсон против Артема Лобова. Прямая трансляция из США.
10.00 «Все на Матч! События недели». (16+)
10.25 «Фабрика футбольных хулиганов». Х/ф. (16+)
12.05 Футбол. Чемпионат Англии
14.05 «Спортивный детектив». Д/ф. (16+)
15.05 Баскетбол. Единая лига ВТБ. «Енисей» (Красноярск) – «Химки». Прямая трансляция.
17.00, 23.05 «Спортивный репортер». (12+)
17.25 Теннис. Кубок Федерации. Мировая группа. Плей-офф. Россия – Бельгия. Прямая трансляция из Москвы.
19.30, 23.30, 02.00 «Все на Матч!».
19.55 РОСГОССТРАХ. Чемпионат России по футболу. «Краснодар» – «Арсенал» (Тула). Прямая трансляция.
21.55 «После футбола» с Георгием Черданцевым. (12+)
23.25 «Новости».
00.00 «Рестлер». Х/ф. (16+)
02.45 Волейбол. Лига чемпионов. Женщины. «Финал 4-х». Трансляция из Италии.
04.45 Теннис. Кубок Федерации. Плей-офф. Россия - Бельгия. Трансляция из Москвы.
08.00 «Заклятые соперники». Д/с. (12+)
08.30 «Вся правда про ...». Д/с. (12+)
09.00 Керлинг. Чемпионат мира. Смешанные пары. Россия – Швейцария. Прямая трансляция из Канады.

5 КАНАЛ

08.40 «Тараканище». «Молодильные яблоки». «Дядя Степа – милиционер». М/ф. (0+)
09.40 «Маша и медведь». Мультфильмы. (0+)
10.35 «День ангела». (0+)
11.00 «Сейчас».
11.10 «Истории из будущего» с Михаилом Ковальчуком. (0+)
12.00 «Запрещенное кино». Д/ф. (16+)
12.35, 13.20, 14.10, 15.00, 15.45, 16.35, 17.20, 18.10 «Следствие любви». Т/с. (16+)
19.00 «Главное» с Никой Стрижак.
21.00, 22.05, 23.05, 00.10, 01.10, 02.10, 03.05, 04.10 «Каменская». Т/с. (16+)
05.10 «Дальнобойщики». Т/с. (16+)

ТЕЛЕОМСК-АКМЭ

17.00 «Фото моей девушки». Х/ф. (16+)
18.35 «Облако-рай». Х/ф. (16+)
20.00 «Овертайм. Короли Востока». (16+)
20.30 «Оскар». Х/ф. (12+)
22.05 «Редкие люди». Д/ф. (12+)
22.35 «Путешествие на край земли». Т/с. (16+)
23.30 «Бруталити». (16+)

ЗВЕЗДА

04.15 «Кромовъ». Х/ф. (16+)
06.35 «Тихое следствие». Х/ф. (16+)
08.00 «Новости недели» с Юрием Подкопаевым.
08.25 «Служу России».
08.55 «Военная приемка». (6+)
09.45 «Политический детектив». (12+)
10.10 «Теория заговора». (12+)
10.50, 12.15 «Горячая точка». Х/ф. (12+)
12.00 «Новости дня».
12.35 «Смерть шпионам. Ударная волна». Т/с. (16+)
17.00 «Новости. Главное».
17.45 «Легенды советского сыска». Д/с. (16+)
19.25 «Незримый бой». Д/с. (16+)
21.00 «Прогнозы». Ток-шоу. (12+)
21.45 «Фетисов». Ток-шоу. (12+)
22.35 «Неслужебное задание». Х/ф. (12+)
00.35 «Взрыв на рассвете». Х/ф. (12+)
02.20 «Часы остановились в полночь». Х/ф. (12+)

«СИНЯЯ ТЕТРАДЬ»
Художественный фильм Обком ТВ (19.00)

Лето 1917 года. Ленин, скрываясь от преследований Временного правительства, поселяется на берегу озера Разлив вместе с соратником.

Здесь Ильич пишет свою знаменитую «Синюю тетрадь», утвердившись в необходимости вооруженного восстания. У Владимира Ильича – нелегкий этап кардинальных решений, которые изменят судьбу России.

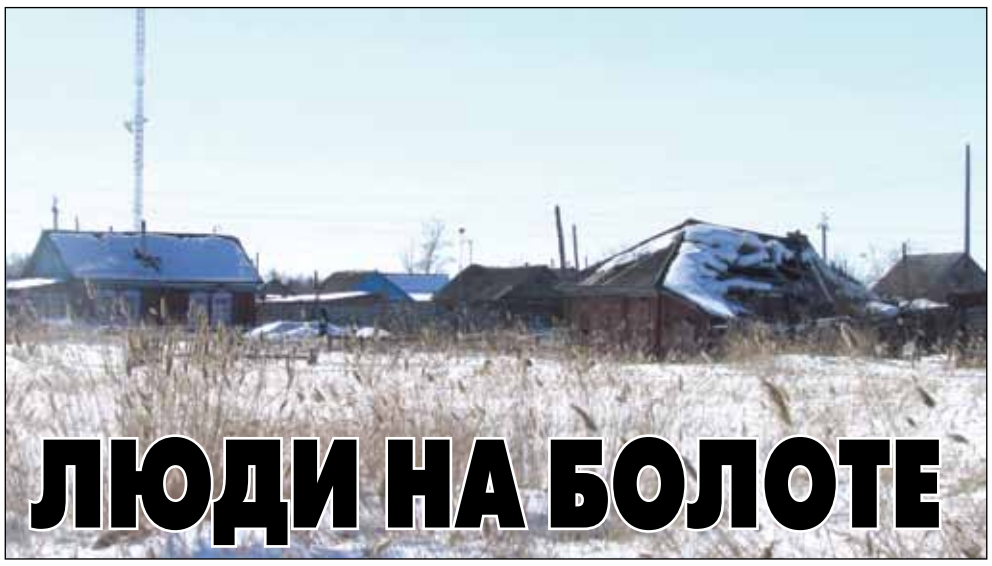

ЛЮДИ НА БОЛОТЕ

В прошлом году в Омской области от паводка пострадало более 2,5 тысячи жилых домов, разрушено 157 объектов инфраструктуры. В этом году наступающая вода обещает побить все рекорды – Иртыш грозит выйти из берегов, а система водоотведения давно устарела

Не уйти на дно

Сугробы, черные от копоти линии Западно-Сибирской железной дороги, делящей пополам Называевск, третий по величине город области, официально насчитывающий 12 тысяч жителей, еще не растаяли. До Омска, как и до Иртыша, – 200 километров. Но топит район еще с ноября – село Мангут залило, как уверяют специалисты, поверхностными водами. Не зря называевцы называют себя «островитянами»: все 76 деревень и районный город стоят на болотах.

В 1980 году построен Любино-Исилькульский групповой водопровод, который завел в Называевский район централизованное водоснабжение. Про водоотведение забыли. Даже в районном центре нет канализационной системы, не говоря про села. Из 600 километров водопроводных сетей, проложенных в советское время, большинство изношены на 80 процентов. Николай Стапцов, глава района, признается, что только на территорию города ежедневно в течение последних 37 лет «выливается» около двух тысяч кубометров воды. Уходить ей некуда.

– Активное подтопление началось с 2007 года, а в последние три оно стало особенно сильным – сыграли свою роль осадки, количество которых превысило норму в полтора раза, – объясняет Стапцов. – Район интенсивно заболачивается, вокруг города уже три озера образовалось. На некоторых полях до самых морозов уровень воды не опускается ниже 20–30 сантиметров. Мы потеряли уже больше 40 процентов сельскохозяйственных земель. 60 процентов дорог не соответствуют нормам, 40 населенных пунктов без устойчивой транспортной связи.

Ежегодный ущерб от подтопления составляет около миллиарда рублей. Город зарос камышом – его нет разве что у Вечного огня, поблизости от здания районной администрации. Огонь, впрочем, горит только ближе к 9 Мая – газа в районе тоже нет. Газификацию обещали еще в 1998 году, но, по словам главы, проект до сих пор не может пройти экспертизу. Одноэтажные ветхие домишки похожи на карточные – прогнуты посередке, вот-вот сложатся. Даже те, которые строились с запасом прочности, умирают быстрее – в прошлом году рухнула двухэтажная школа №2, перед этим отремонтированная. Детям повезло – случилось это ночью, в самом начале летних каникул. 300 учеников теперь занимаются в приспособленном здании. Мало кто нынче решается строиться в Называевске.

– А кому надо-то? – с горечью отмечает депутат райсовета от КПРФ **Дмитрий Петренко**. – Приусадебные участки в воде, ничего не посадишь. А вырастет – где хранить? В прошлом году «не промокло» только три поселения. Вода под половицами стоит до поздней осени. Откачивать берутся – еще хуже: стены начинают складываться, фундаменты разрушаются. Многие просто бросают дома, их тут и не продашь... А работы нет – в сельскохозяйственном районе не осталось ни одного крупного сельхозпредприятия, фермеров немного: поля заливает, а скот держать невыгодно. Из того, что район зарабатывает, половина налогов уходит в Москву, 45 процентов в Омск, 5 процентов остается. Потом, правда, часть возвращается в виде дотаций. Нынче бюджет дали около 500 миллионов, такой же, как в прошлом году, хотя и тогда говорили, что хватит только на зарплату бюджетникам.

Подарок Газпрома

Над обочинами дороги Омск–Тюмень, ведущей в Называевск, нависают покосившиеся столбы электропередач. По обе стороны трассы – березовые «огрызки»: деревья гниют на корню. Хотя еще в 2014 году губернатор Омской области Виктор Назаров утвердил дорожную карту по инженерной защите от затопления Называевского района, власти ничего не предпринимали, дожидаясь федерального финансирования:

– В прошлом году мы сами с жителями копали траншеи, делали водостоки, раскладывали мешки с песком, – говорит депутат Петренко. – Правда, я трактор выбил, в Называевске 10 улиц заставил почистить. Ходил, просил, требовал... Что еще депутату остается? Так другие и не ходят, чтоб не высовываться. Из 16 депутатов только я живу и работаю в Омске. Остальные – местные, ссориться не хотят. В этом году я упросил Ростелеком начать вести нам оптоволоконную связь по федеральной программе «Устранение цифрового неравенства». Дороги то переметет, то перельет, с электричеством перебои, с телефонной связью проблемы, в 13 деревнях даже фельдшерско-акушерских пунктов нет, до дальних – по 80 километров, а помощи попросить не всегда могут...

Не дать Называевскому району уйти на дно, как считают специалисты, может только отводной водосбросный канал. Но деньги из областного резервного фонда до сих пор выделялись главным образом на ликвидацию последствий паводка. Называевцы писали, звонили кому только можно, даже президенту Путину. В этом году область наконец выдала 5 миллионов рублей на геологические изыскания, аэро-, фото- и видеосъемку. Решено все же сделать проект водоотводной системы, а уж потомпросить денег у Москвы на ее строительство.

– За 5 миллионов выяснили, что отводной канал должен быть там же, где и был еще с советских времен, соединяя Омскую область с Тюменской, – смеется Петренко. – Район у нас такой нищий, что радуется любому подарку.

Шикарный подарок достался Называевскому району от «Газпрома», тоже поддержавшему район в трудное время – ОНПЗ построил на территории гимназии многофунциональный межсезонный спортивный комплекс.

– Мы не разрешаем детям играть на этой площадке! – сердится Елена Воднева, заместитель директора по учебно-воспитательной работе. – Гимназия в ней очень нуждается – у нас на 600 детей только один спортивный зал. Но из рук в руки нам никто ее не передал, документов мы не видели, паспорта безопасности нет. Не дай бог, кто ногу сломает, нам отвечать. Сейчас-то ничего, а летом прямо мучаемся – ребятишки даже подкопы делают, чтобы туда пролезть.

Спортивная площадка, подаренная по программе «Газпром – детям» полтора года назад, по сути – строительная. Она передана администрации не как готовый объект, а как набор стройматериалов – ограда, калитка, покрытие, песок...

– Есть некоторые вопросы, конечно, – Николай Стапцов смотрит в сторону. – Хотя ничего страшного, нам же лучше – если б приняли как объект, пришлось бы налог на недвижимость платить. Она ж 16 миллионов стоит! Значит, каждый год по 300 тысяч, а район у нас... бедноватый. Как там построено за эти миллионы, я не знаю, нас «Газпром» не допускал. Но мне бы эти деньги дали, я бы в каждом поселении площадки сделал...

Для счастья надо немного

Никита, шестилетний житель деревни Ростовка за 40 километров от Называевска, мечтает стать олимпийским чемпионом.

– Мы с мамкой в Называевск ездили раз летом, она мне показывала и храм, и «чертово колесо» в парке, и стадион возле гимназии, – хвастает он. – Не решил только, во что играть буду.

Пока Никита играет в сугробе возле начальной школы, закрытой как раз в год его рождения, семеро его старших друзей живут в интернате соседнего села Черемновки, домой приезжают только на выходные, и то зимой, пока есть дорога.

– Сейчас размоет по весне, так и на выходные там будут, – говорит Василий Денисенок, хозяин дома, в котором находилась школа и фельдшерско-акушерский пункт.

Несколько лет назад верховой пожар выжег весь край деревни. Семье Василия достались ФАП и школьный спортзал. В Ростовке, бывшей когда-то отделением совхоза «Черемновский», не осталось ни фермы, ни магазина, ни почты, ни клуба. Про интернет тут не слышали. Прописано около 200 жителей, живут 60. Остальные, как говорит Василий, снимают дачи в Омске, ищут работу. В Ростовке она только у фермеров, отца и сына Макаровых. Правда, односельчан фермеры нанимают не часто:

– Переделывай все потом за них, – ворчит младший, Сергей. – Им же ничего не надо. Да и нет у нас таких средств, чтобы работников держать. Нынче повезло – мои поля не замокли, за сезон 300 тысяч заработал на сене. Так ведь еще вложить сколько надо: вывезти, продать – по осени-то почти вплавь приходится.

Сыновья фермера Сергея учатся в Омске. Бывший тракторист Василий не мечтает, чтобы его дочери уехали даже в Называевск:

– Такое же болото, как у нас – ни работы, ни денег. Да хоть бы 9 классов закончили. Старшая-то только в первом, и младшая еще подрастает. А это каждый месяц отдай 250 рублей на питание, 650 – за интернат. Да картошку, свеклу, морковку, лук ведрами привези, белье постельное свое тоже... Лошадь держу, иногда лис гоняю, повезет – шкурку продам. Бывает, старикам дров поколю, у них же пенсия. Мне-то до нее еще пять лет. На дрова надо много, целый день кочегарку топлю – ее не переделать, приходится весь день подбрасывать. Вода дорогая, сужусь за нее без конца – 70 рублей с носа, куда годится? Проверяющие из «Водоканала» наезжают, а я им – вон у меня ванны со снегом, я вашу воду не пью.

Воды, которая заливает Называевский район по весне, в Ростовке много. А питьевая – в скважине за два километра от деревни. Обещали, обещали водопровод, да так и не успели до перестройки. Благо, фермеры на тракторе накатали дорогу, вслед за ними можно и на санках или коляске флягу протащить.

– Пошли к нам в гости, – зовет прибывший по воду веселый мужичок с одним, зато золотым, зубом. – Ой, хорошо живем! Освободился, жену нашел, домик пустой заняли, не платим ни за что. Пенсию получаем. Четыре кошки, коза, телевизор – чего еще надо-то?

Наталья ЯКОВЛЕВА.
Фото автора.

Никита из Ростовки

В прошлом году рухнула двухэтажная школа №2, перед этим отремонтированная

Д. Петренко (1-й справа) с местными жителями

Образование

Готовясь к взрослой жизни

Команда Нововаршавской гимназии вышла в финал Всероссийской программы «Ученическое самоуправление». Финал, в котором примут участие 25 команд, состоится в Москве.

Региональный этап программы «Ученическое самоуправление» проходил с декабря по март. На этом этапе участвовали 16 образовательных организаций из 10 муниципальных районов Омской области и города Омска. Впервые конкурс ученического самоуправления проводился в онлайн режиме, и можно было оценить работу команд, не только проанализировав пакет документов, но и посмотрев видеоролики об акциях, мероприятиях, встречах.

Активисты ученического самоуправления организовали различные социальные акции: «Снежный десант», «Подари вторую жизнь книге», «Ветеран живет рядом», «Письмо солдату», «Игрушка – детям».

Самые активные команды: Нововаршавская гимназия (1-е место), средняя общеобразовательная школа №55 имени Л.Я. Кичигиной и В.И. Кичигина (2-е место), гимназия №84 (2-е место), Полтавский лицей и средняя общеобразовательная школа №10 (3-е место).

Технический ждёт умников и умниц

В этом году техническому университету предоставлено более 1 000 бюджетных мест. Больших изменений в правилах приема в 2017 году не произойдет. По-прежнему поступление происходит на основании результатов ЕГЭ или вступительных испытаний вуза и вступительных испытаний творческой или профессиональной направленности. Абитуриенты сдают три вступительных испытания на выбранное направление подготовки.

В рамках дней открытых дверей факультеты проведут встречи со школьниками и их родителями, расскажут о возможностях обучения в университете и проживания в общежитии. Приемная комиссия ОмГПУ имеет право начислять дополнительные баллы к результатам вступительных испытаний за индивидуальные достижения: золотой знак отличия ГТО – 1 балл, аттестат о среднем общем образовании с отличием – 3 балла, диплом о среднем профессиональном образовании с отличием – 3 балла, волонтерская (добровольческая) деятельность – 1 балл, статус победителя или призера олимпиад ОмГПУ – от 2 до 6 баллов.

Подготовила Анна ЧАЛАЯ.

Нет альтернативы? Создадим!

В Омском обкоме КПРФ состоялась встреча, посвященная созданию независимой некоммерческой организации, основной задачей которой будет защита прав граждан – членов садоводческих и дачных товариществ. Организация определяется как альтернатива официальной структуре – Омскому областному союзу садоводческих и дачных некоммерческих объединений. На встрече присутствовали садоводы, председатели некоторых садоводческих товариществ, а также депутаты-коммунисты Омского горсовета.

Не за горами начало дачного сезона. Растает снег, пригреет солнышко, и вновь отправятся граждане на свои родные сотки. Возвращаются приятные хлопоты! Одно огорчает садоводов: возвращаются и проблемы, которые за зиму не вымерзли и с тающим снегом не испарились. Работы – край непочатый. А официальная структура – Омский областной союз садоводческих и дачных некоммерческих объединений не решает проблемы садоводов и дачников. Мириться с таким положением дел не хотят ни граждане садоводы, ни депутаты-коммунисты.

«Ассоциация по защите прав садоводов» – таково предварительное название создаваемого объединения.

Председательствовавший на собрании **депутат горсовета Николай Эглит,** обращаясь к присутствующим, сказал:

– На протяжении нескольких лет в областной комитет КПРФ обращаются за помощью садоводы и дачники. Проблемы, связанные с садоводческими товариществами, на слуху, но в лучшую сторону ситуация не меняется годами. Помощи в решении назревших проблем от областного союза ждать не приходится. Считаю, что пришло время выходить на новый уровень, пришло время для создания альтернативной организации. Нужен ли такой «противовес»? Ответ хотелось бы услышать от присутствующих.

О некоторых проблемах, набивших у садоводов оскомину, но не потерявших от этого своей актуальности, рассказала председатель межрегиональной общественной организации «Общество защиты прав потребителей» **Лариса Моисеева:**

– Представляемая мною общественная организация объединяет Новосибирск, Барнаул и Омск. Наш город уникален: только в Омске убрали садоводческие проездные билеты. Только в Омске ликвидировали практически все садовые маршруты. Ко всему прочему, в некоторых товариществах бесконтрольность и безнаказанность председателей полная. Имеет место коррумпированно-корпоративная связь, направленная против членов садоводческих товариществ.

Действительно, проблем у садоводов много. Их решение зачастую входит в компетенцию одновременно нескольких министерств, департаментов, организаций. Пытались граждане самостоятельно решать проблемы – в правоохранительные органы обращались, в прокуратуру, до судебных разбирательств дело доходило. Даже обращение мэру Двораковскому направляли. Но...

Меж тем в зале становилось «жарковато». Несколько вопросов: о дачной амнистии, о муниципальных земельных участках, о проблемах водоснабжения и подачи электроэнергии в товарищества вызвали дискуссию среди присутствующих. Длившуюся, впрочем, не долго, поскольку слова попросила **руководитель рабочей группы Светлана Канакова.**

– «Ассоциация по защите прав садоводов» будет основана на членстве юридических лиц: садоводческих и дачных товариществ. Существует определенный порядок вступления в ассоциацию. Решение о вступлении принимается на общем собрании членов товарищества. Как уже говорилось, основная цель объединения – решение существующих на данный момент проблем и юридическая защита прав граждан. Будем использовать все предоставленные законом способы. Предполагается создание в организации юридического отдела, так что защищать интересы граждан будут профессионалы. Кроме того, граждане искренне надеются на помощь членов КПРФ, входящих в Советы различных уровней, а также депутатов Законодательного собрания области. Депутатский запрос – эффективное средство взаимодействия с органами государственной власти и местного самоуправления... Хочу добавить, что, учитывая приближение дачного сезона, все необходимые юридические процедуры мы постараемся закончить как можно скорее. В ближайшие дни планируем заняться разработкой проекта Устава, а также иных необходимых документов. Уверена, что создание ассоциации приведет к повышению уровня правовой защищенности садоводов, а также к повышению уровня их правовой грамотности.

Сказано – сделано. Встреча состоялась 2 апреля, а уже на следующий день рабочая группа вела работу согласно намеченному плану. Такой подход к делу внушает уверенность, что реальную помощь садоводам новое независимое объединение окажет уже в самое ближайшее время.

Максим СЕВРУК.
Фото Анатолия АЛЕХИНА.

СУД ДА ДЕЛО

Не тот «Статус!»

Возбуждено уголовное дело по факту многомиллионного хищения у участников долевого строительства.

Прокуратура Центрального округа г. Омска выявила нарушения законодательства о долевом строительстве в деятельности жилищно-строительного кооператива «Статус».

Установлено, что в период с 2014 по 2016 год кооператив незаконно осуществлял инвестирование строительства двух многоквартирных домов на ул. Успешная – ул. Завертяева в г. Омске. Для этого 22 омича внесли более **33 млн рублей** по договорам паевого взноса.

В целях устранения нарушений прокуратура ранее уже вносила председателю ЖСК «Статус» **Олегу Лисичкину** представление. Также он был привлечен к административной ответственности за нарушение соответствующего законодательства и оштрафован на 20 тыс. рублей.

Однако в ходе повторной проверки, проведенной в ноябре 2016 г., установлено, что ЖСК «Статус» «продолжил незаконную деятельность по привлечению денежных средств граждан на возведение домов». **При этом фактически строительные работы не велись, сроки сдачи домов в эксплуатацию нарушены.**

По исковому заявлению прокуратуры суд запретил ЖСК «Статус» до момента устранения нарушений градостроительного и жилищного законодательства привлекать денежные средства граждан.

По направленным прокуратурой материалам следственные органы в отношении неустановленных лиц из числа руководителей ЖСК «Статус» возбудили уголовное дело по статье за «мошенничество, совершенное в особо крупном размере».

Как сообщили в облпрокуратуре, в настоящее время строительство домов возобновлено.

Не уберёг честь смолоду

Бывший сотрудник омской полиции получил срок за мошенничество.

В суде установлено, что в марте 2015 года оперуполномоченный уголовного розыска отдела полиции №10 УМВД России по г. Омску 23-летний **Степан Первых** незаконно получил 150 тысяч рублей от мужчины, подозреваемого в совершении имущественного преступления, якобы за помощь в освобождении его от уголовной ответственности. Но не помог. Поскольку Степан Первых не обладал необходимыми полномочиями и возможностями, мужчина в дальнейшем был признан виновным в совершении преступления и осужден.

В декабре 2015 года Степан Первых ввел в заблуждение еще одного местного жителя, которого оперативники проверяли по поводу его причастности к совершению квартирного мошенничества. За непривлечение к уголовной ответственности Первых предложил подозреваемому заплатить 500 тыс. рублей.

При получении первой части оговоренной суммы (50 тыс. руб.) Степан Первых был задержан сотрудниками УФСБ России Омской области и оперативно-розыскной части собственной безопасности УМВД России по Омской области.

Вину в совершении преступлений он не признал.

В настоящее время он уволен со службы за совершение проступка, порочащего честь сотрудника органов внутренних дел Российской Федерации.

Советский районный суд г. Омска назначил ему наказание в виде **4 лет 6 месяцев** лишения свободы в исправительной колонии общего режима.

После оглашения приговора Степан Первых был взят под стражу в зале суда.

А ущерб не возместил

Бывший ветеринарный начальник сам себя поощрял за напряженный труд.

Утверждено обвинительное заключение по уголовному делу в отношении бывшего начальника БУОО «Областная станция по борьбе с болезнями животных по Нижнеомскому району» 31-летнего **Юрия Фролова.** Органами предварительного расследования он обвиняется в «мошенничестве, совершенном с использованием своего служебного положения».

В ходе расследования установлено, что в период с октября 2015 г. по январь 2016 г. Юрий Фролов дал указание главному бухгалтеру возглавляемой организации о начислении ему стимулирующих выплат за интенсивность и напряженность труда, а также премий.

Бухгалтер подготовила соответствующие расчетно-платежные ведомости, на основании которых Юрий Фролов необоснованно получил более 78 тыс. рублей.

Как сообщили в облпрокуратуре, областной станции был причинен материальный ущерб, который до сих пор не возмещен.

Вину в совершении преступления Юрий Фролов не признал.

Суд по ходатайству следственных органов, поддержанному прокуратурой, наложил арест на принадлежащий ему автомобиль стоимостью около 180 тыс. рублей.

В настоящее время уголовное дело направлено в Нижнеомский районный суд Омской области для рассмотрения по существу.

Владимир ПОГОДИН.

12 апреля – День космонавтики

У российской космонавтики ПРОБЛЕМ ВЫШЕ КРЫШИ

Начало на стр. 1

А что сегодня?

Предыдущие тринадцать лет Россия уверенно удерживала пальму первенства по количеству космических запусков, а в 2016 году впервые в истории США и Китай разделили первое и второе места, произведя по 22 пуска – в то время как Россия смогла запустить всего лишь 17 ракет-носителей, правда, впервые за долгие годы российские старты шли «без сучка и задоринки». Но конец года оказался не в пользу России – в декабрьском пуске грузового космического корабля «Прогресс МС-04» была потеряна полезная нагрузка, а расследование причин аварии пока что не выявило окончательной причины катастрофы.

Не добавляют славы нашей стране и такие факты. Экипаж российского сегмента МКС было решено сократить с трех человек до двух, сокращено число грузовых «Прогрессов» к МКС. В 2016 году не стартовала ни одна целиком российская межпланетная станция, а запуск нового модуля «Наука» для МКС вновь был отложен.

В конце ноября 2016 г. прошла информация, что Следственный комитет РФ возбудил дело о хищении 300 миллионов рублей в Центре имени Хруничева. Как отмечают обозреватели, «создается ощущение, что в последние годы руководству не хватает компетентности и добросовестности. Остается только надеяться, что совместная работа Следственного комитета и преобразованного в госкорпорацию Роскосмоса сможет навести некоторый порядок на этом предприятии».

Что касается запусков новой ракеты «Ангара», пресса пишет так: «…производство которой с трудом налаживается в Омске». Вышли наружу финансовые и организационные проблемы головного предприятия российского космического агентства – центра им. Хруничева.

В 2014 году предполагалось, что универсальные ракетные модули «Ангары» будут печься как пирожки, быстро и дешево, и она будет стартовать часто в разных конфигурациях. После дебютных полетов в 2014 году «Ангара» пока не начала регулярно летать, и у нее уже начинают появляться конкуренты в виде проекта «Феникс/Сункар».

На 2017 год запланирован один пуск «Ангары» в легком варианте. В 2018 и 2019 есть планы выводить на легкой «Ангаре» спутники связи «Гонец». Специалисты уже опасаются, что на то, чтобы сделать «Ангару» еще и тяжелой (а значит, дорогой), денег нет, и будущее ее пока не безоблачно.

Дисквалифицировали за срыв госконтрактов

Летом прошлого года московское руководство холдинга ГКПНЦ им. М. В. Хруничева презентовало сборочный цех ракет-носителей в Омске. Тогда директор ПО «Полет» Михаил Остроушенко показывал цеха предварительной сборки, где работают над топливными баками для третьей и четвертой «Ангары», а также закачивалась сборка второго образца ракеты «Ангара-А5». Кроме того, топ-менеджер тогда рассказал, что не готов основной цех, где должно развернуться производство. Его хотели построить еще в 2014 году, но из-за проблем с подрядной организацией строительство затянулось.

В конце прошлого года за срыв сроков по программе запуска на «Полете» производства ракетоносителей «Ангара» директора Остроушенко наказали штрафом в 30 тысяч рублей по постановлению Юридического управления в сфере ГОЗ ФАС России.

В январе этого года мировой суд по заявлению прокуратуры Октябрьского округа признал Остроушенко виновным по ч. 3 ст. 14.55 КоАП РФ «Нарушение условий государственного контракта по государственному оборонному заказу либо условий договора, заключенного в целях выполнения государственного оборонного заказа».

В апреле в аккурат к Дню космонавтики Октябрьский районный суд Омска оставил в силе решение мирового суда о дисквалификации на шесть месяцев руководителя филиала ФГУП «ГКНПЦ им. М. В. Хруничева» в Омске – директора ПО «Полет» Михаила Остроушенко.

Непосредственный начальник Михаила Остроушенко – глава ФГУП «ГКНПЦ им. М.В. Хруничева» Андрей Калиновский также подтвердил факты срыва сроков поставки ракет, из-за чего Роскосмос предъявил центру иски суммарно почти на 4 миллиарда. Испытания ракеты «Ангара-А5» отложили на 2018 год.

Случайно? Вряд ли!

В апреле прошлого года нашей газете дал интервью руководитель научно-технического центра «Бета» ПО «Полет» (на тот момент), «Лучший изобретатель ракетно-космической отрасли» (удостоверение №22) Вячеслав Иванович Котельников. С гневом и болью за судьбу флагмана отечественного ракетостроения – Омского производственного объединения «Полет» он рассказал о том, что происходит на предприятии. Поведал об оптимизации и внедрении так называемого «бережливого производства».

После того как генеральным директором ФГУП «ГКНПЦ имени М.В. Хруничева», куда входит и ПО «Полет», с 26 марта 2015 года стал А.В. Калиновский, всем специалистам предприятия стало ясно, что «команда» менеджеров во главе с новым директором решила превратить завод в цех отверточной сборки. Такой, когда комплектующие детали и узлы для ракетоносителя «Ангара» будут изготавливаться по всей стране, а накладные и транспортные расходы превысят стоимость этих комплектующих.

В результате кадровых перестановок, осуществленных под руководством директора М.В. Остроушенко, отмечал В.И. Котельников, практически полностью были отстранены люди, знающие производство и способные организовать его должным образом. Так, по устному приказу директора, к станку DINOMAX, стоимостью 327 млн рублей, были поставлены операторы без опыта работы. В итоге – брак дорогостоящих деталей! Прием на работу и направление на сложное и дорогостоящее оборудование непрофильных, неподготовленных работников демонстрирует только безответственность руководства и отрицание им роли профессионализма на каждом рабочем месте. Вячеслав Иванович, являясь профессионалом высокого уровня, заявил еще тогда в 2016 г., что такие неприемлемые для наукоемкого производства ошибки – следствие общей стратегии руководства заводом, не учитывающей особенности процесса ракетостроения. Как можно не понимать, что производство ракет многократно сложней даже производства самолетов, потому что каждая ракета, каждый спутник уникальны, и их нельзя испытать как самолет.

В.И. Котельников направлял обычное и открытое письма президенту России В.В. Путину, министру обороны РФ С.К. Шойгу, но его тревоги никто не услышал.

Практически кризис

Прошлой осенью объявили, что российский экипаж МКС сократят с трех человек до двух. Причина – выделяемые на федеральную космическую программу деньги сокращают, убрали один грузовой «Прогресс» в год, а без него припасов на трех космонавтов не хватит. Самый тяжелый удар это решение нанесло по российскому отряду космонавтов. Уже запланированные экипажи (а совместные тренировки начинаются за годы до полета) перетрясли. Если раньше своей очереди на полет нужно было ждать примерно 9-10 лет, то теперь этот срок еще увеличился. На таком фоне перенесли отбор в космонавты, который ожидался в 2016 году.

Сегодня в России всего 38 космонавтов. В отряде ЦПК им. Гагарина 18 космонавтов, из них 4 кандидата. В отряде РКК «Энергия» – 15 космонавтов, из них 3 кандидата. В отряде Института медико-биологических проблем – 2 космонавта, из них один кандидат. Кроме того, еще три человека в отряды не входят. Но сложилась особая ситуация: в отрядах мало опытных космонавтов, особенно тех, кто летал на кораблях «Союз». Раньше можно было послать опытного космонавта, а с ним новичка, а сегодня – увы, нет. Самый опытный среди космонавтов – Виктор Афанасьев, который за три полета провел в космосе около полутора лет.

Так что, у российской космонавтики проблем хватает, и можно сказать, что отрасль, который мы всегда гордились, переживает кризис.

Подготовила Анна ЧАЛАЯ. Омск – Москва – Омск.

Террористов создали американцы

Знаменитый режиссёр – на темы дня

Сербский кинорежиссер, музыкант и активист Эмир Кустурица дал интервью интернет-телеканалу DVTV. Он резко раскритиковал Соединенные Штаты, осудил феномен глобализации и решительно поддержал беженцев.

Уже в самом начале Кустурица подчеркнул: информация о том, что он персона нон грата в европейской киносреде из-за поддержки им российского президента Владимира Путина, как о том писало британское издание The Guardian, не соответствует действительности. Сам Кустурица якобы этого не ощущает. Но даже если бы это было правдой, ему все равно. Он снял фильмы не для Путина и не против него. Однако Эмир Кустурица подчеркнул, что в 1999 году американцы бомбили его страну, Сербия пострадала – и об этом режиссер не забывает.

«Это реакция на войну, в которой наша страна очень пострадала, когда в 1999 году американцы и их союзники бомбили Сербию. Они нанесли стране ущерб, применяли кассетные бомбы, из-за которых сегодня у многих моих сограждан рак», – заявил Кустурица.

На примере Сербии, по его словам, снова стало понятно, что «именно Запад воинственно настроен по отношению к Востоку, а не наоборот. Нацисты тоже хотели захватить Россию, и их главной целью был поход с запада на восток». Американцы, по словам Кустурицы, действуют так же. Будучи человеком искусства, режиссер чувствует потребность акцентировать это и предостерегать. И хотя, по словам Кустурицы, недавние президентские выборы в США показали, что влияние людей искусства на общество значительно ослабло, это не отменяет того, что они должны занимать активную гражданскую позицию.

* * *

«Я не за Владимира Путина, но я за равновесие в мире, в котором один игрок не может творить все что пожелает, – подчеркнул Кустурица.

Как-то режиссер даже заявил о том, что предоставил бы свой двор для ракет Путина. Когда ведущая Эмма Сметана напомнила Кустурице об этом, он рассмеялся от души. «Это была всего лишь шутка. Не могу поверить, что вы восприняли это так серьезно», – заметил он. Однако затем с серьезным лицом он добавил, что необходимо восстановить равновесие в мире.

* * *

Кроме того, сербский режиссер убежден, что людей надо защищать от глобализации, потому что якобы именно ее мы можем «поблагодарить» за нестабильность в современном мире. «Еще никогда за всю историю мир не был таким нестабильным, как сегодня, – предостерег Кустурица. «Одной из причин является жестокая глобализация, которую осуществляют некоторые фонды, прежде всего господина Сороса. Он продолжает то, чем ЦРУ занималось в Латинской Америке в 70-е годы прошлого века, а именно созданием фашистских режимов и нанесением вреда Латинской Америке», – заявил Кустурица в интервью.

Сегодня, по его словам, то же самое происходит на Балканах и на Ближнем Востоке. Там свободные государства подвергаются нападениям из-за того, что проводят свободную политику. Но когда **Эмма Сметана напомнила режиссеру о российской оккупации Крыма, он тут же заявил, что Крым – это совершенно другое дело. Крым – это Россия.** «Я задам вам вопрос: почему вы не спрашиваете меня о Косово?» – выпалил Кустурица. «Я хотела начать разговор о Косово чуть позже», – ответила телеведущая.

Однако она опять вернулась к Крыму. Советский лидер Никита Хрущев подарил полуостров Украине, а, как заметил Кустурица, современная Россия не Советский Союз, поэтому ссылаться на Хрущева нельзя. Что касается Косово, то оно, напротив, всегда было частью Сербии, а его насильственно оторгли «благодаря» нарушению международного права. «Так что международное право намного больше и намного раньше было нарушено Соединенными Штатами, а не Россией», – аргументировал режиссер.

«Международное право было заменено правом гуманитарным, которое позволяет бомбардировать другие страны и нести им демократию с помощью бомб», – добавил он.

* * *

В интервью Эмир Кустурица настаивал на том, что американцы опаснее для мира, чем русские, потому что русские заинтересованы в стабильности, а американцы сеют хаос, в том числе с помощью террористов, которых США вооружают. Достаточно посмотреть на пример Ливии.

Интервью режиссер закончил словами, что не чувствует себя другом России. Он – друг такого мира, в котором лидировали бы две-три державы, способные на компромиссы друг с другом. Тогда мир был бы намного стабильнее и не пребывал бы в таком хаосе, какой царит сегодня.

Parlamentnн listy, Чехия. «Советская Россия», №36.

От Февраля к Октябрю:
неделя за неделей

(ДАТЫ – ПО НОВОМУ СТИЛЮ)

Начало на стр. 1

14 апреля

В этот день делегаты Всероссийского совещания Советов снова собрались в Народном Доме. В повестке дня стоял вопрос об отношении к Временному правительству. Под давлением меньшевиков и эсеров делегаты приняли резолюцию о поддержке правительства, пока оно справляется с революционными задачами. Против высказались только большевики.

Но Временное правительство своими действиями демонстрировало народу, что с задачами революции не справляется. Экономика страны трещала по швам. 14 апреля власти уже открыто запросили финансовую помощь у банкиров Лондона. Своих денег и ресурсов России катастрофически не хватало.

Несмотря на это, война с Германией продолжалась.

15 апреля

Делегаты Всероссийского совещания Советов впервые за пять дней работы отошли от повестки дня. Внимание всех присутствовавших в Доме Народов было приковано к Плеханову. Основатель российской социал-демократии торжественно объявил, что революция в России свершилась, и рабочий класс взял власть в свои руки. Возразить такой фигуре, как Плеханов, никто не посмел.

Единственный человек, способный доказать миру, что революция не завершена, и готовый продолжить ее, в это время только возвращался из эмиграции. 15 апреля 1917 года он пересек шведско-российскую границу по замерзшему Ботническому заливу и прибыл в приграничный город Торнео, где его обыскали английские офицеры из штаба Антанты, приглашенные в Россию Временным правительством. После обыска он заполнил «Опросный лист пассажира русского подданного, прибывшего из-за границы через пограничный пункт» и уже открыто въехал на территорию России.

Весть о том, что Владимир Ильич прибыл в Россию и скоро будет в столице, взбудоражила российское общество.

16 апреля

16 апреля 1917 года на Финляндском вокзале Петрограда снова, как и 13 числа, собрались тысячи человек. По воспоминаниям революционера Николая Суханова, «толпа... запружала всю площадь, мешала движению, едва пропускала трамваи», внутри вокзала тоже была давка. Всюду реяли красные знамена, «пыхтели многочисленные автомобили, в двух-трех местах из толпы высовывались страшные контуры броневиков». Толпа ждала человека, которому было суждено открыть новую страницу в истории России и всего мира. **Около одиннадцати часов вечера раздались овации. Прибывший из Финляндии Владимир Ильич Ленин вышел из вагона. Тут же руки рабочих, солдат и матросов подняли лидера большевиков на крышу броневика.** Ленин начал говорить. Он обрушился с яростной критикой на решения Всероссийского совещания Советов, последнее заседание которого состоялось за несколько часов до прибытия вождя. Оборонческую позицию меньшевиков и эсеров, как и требования демократических переговоров, он объявил ошибкой: только всемирная социалистическая революция, по его словам, могла завершить империалистическую войну и подарить народу прочный мир.

17 апреля

На следующий день после своего возвращения в Россию Ленин приехал в Таврический дворец, где проходило заседание большевиков, участвовавших во Всероссийском совещании Советов. **Глава РСДРП(б) обратился к соратникам с новой программой действий, названной «Апрельскими тезисами».** В ней говорилось:

1. Первую мировую войну следует немедленно прекратить путем свержения мирового капитала.

2. После победы в России буржуазной революции страна должна перейти к революции социалистической, в результате которой власть в свои руки возьмут рабочие и крестьяне.

3. Временное правительство должно быть лишено всякой поддержки.

4. Следует признать, что в большинстве Советов рабочих депутатов большевики находятся в меньшинстве относительно эсеров и меньшевиков; необходимо начать борьбу с этими партиями.

5. Вместо парламентской республики должна быть установлена республика Советов рабочих, батрацких и крестьянских депутатов.

6. Для решения аграрного вопроса следует провести полную национализацию помещичьей земли и за счет этого обеспечить малоземельных крестьян.

7. Все банки необходимо объединить в один, находящийся под контролем Советов.

8. Советы не должны сразу переходить к строительству социализма, прежде они должны взять под

контроль производство и распределение продуктов.

9. Партия должна быть реорганизована адекватно требованиям нового времени.

10. Интернационал должен быть обновлен.

Именно эти тезисы стали основой программы Великой Октябрьской социалистической революции.

18 апреля

Всероссийское собрание Советов, массовый переход военнослужащих на сторону Петросовета и возвращение из эмиграции Владимира Ильича Ленина заставили сторонников буржуазии воспринимать большевиков как реальную растущую угрозу. Те, кто еще недавно называл себя союзниками большевиков, начали массово призывать народ к поддержке Временного правительства.

Так, в Киеве собрался съезд украинских эсеров. На нем было постановлено рассматривать любые попытки воспрепятствовать созыву Учредительной Рады как проявления царской империалистической политики. Временное правительство, готовившееся к всероссийскому Учредительному собранию, эсеры, разумеется, решили всеми силами поддерживать.

Однако в тот же день в Киеве звучали и совершенно другие речи. Ободренные прибытием Ленина социал-демократы Украины призвали всех социалистов объединиться в единый фронт и дать отпор Временному правительству.

Приходили вести о недовольстве временщиками и с другого края России – из Великого княжества Финляндского. Рабочих и солдат Суоми возмущало, что правительство не выполняет своих обещаний и не занимается решением рабочего вопроса. 18 апреля в Гельсингфорсе прошли манифестации рабочих, матросов и солдат, требовавших немедленно сократить рабочий день до 8 часов, а также прекратить ущемление русского национального меньшинства в Финляндии, формально остававшейся частью России. Противоречия в обществе нарастали.

ДО ОКТЯБРЬСКОЙ РЕВОЛЮЦИИ ОСТАВАЛОСЬ 203 ДНЯ.

По бывшим нашим республикам

Власть ищет врагов

Руководители республик Центральной Азии усиливают контроль над средствами массовой информации. В Таджикистане ужесточают требования к регистрации изданий, в Казахстане усиливают давление на журналистов, а СМИ Киргизии сталкиваются с многомиллионными судебными исками.

Ситуация со свободой слова в центральноазиатских странах никогда не была однородной. Если в Узбекистане и Туркмении нет даже намека на независимые и тем более оппозиционные СМИ, то у журналистов Киргизии, Таджикистана и Казахстана есть определенные права на выражение своих мыслей. Правда, с каждым годом их становится все меньше.

Таджикистан

Власти Таджикистана решили пойти по пути закручивания бюрократических гаек. Согласно принятым недавно правилам, расширяется список документов, которые будут требовать при открытии новых периодических изданий, типографий и издательств. Среди них – обязательные разрешительные документы от Агентства по стандартизации, метрологии, сертификации и торговой инспекции (Таджикстандарт), от противопожарной службы и медучреждения, а также справка от Госкомитета национальной безопасности. Последнее требование вызвало среди журналистского сообщества особенно много вопросов. В утвержденном Порядке государственной регистрации полиграфических предприятий на этот счет нет никаких разъяснений.

Говоря о регулировании, чиновники вольно или невольно выдали основную цель нововведений – усилить контроль над СМИ. В пользу этого говорит и тот факт, что различные бюрократические предлоги давно используются властями для давления на издания, заподозренные в недостаточной лояльности. К примеру, недавно в административном центре Согдийской области – городе Худжанд (бывший Ленинабад) – были в один день опечатаны офисы десяти редакций и корпунктов. Поводом стали долги по подоходному налогу с заработной платы сотрудников.

Казахстан

Более масштабно подошли к проблеме власти Казахстана. Там готовятся к принятию поправки сразу в несколько законов: «О средствах массовой информации», «О телерадиовещании» и «О рекламе». Ряд предлагаемых изменений способен значительно осложнить деятельность журналистского сообщества. Так, издания будут обязаны проверять достоверность распространяемой информации, а в случае нарушения нести административную ответственность. Такое вроде бы разумное требование может легко превратиться в инструмент преследования неугодных ресурсов, поскольку формулировка «недостоверная информация» допускает более чем широкую трактовку. Аналогичную задачу преследует другая норма – необходимость брать письменное разрешение на распространение сведений из личной жизни и каких бы то ни было персональных данных героев публикаций. Критики законопроекта заявляют, что это требование ставит крест на журналистских расследованиях и, в целом, на критических материалах о представителях власти и бизнеса.

Киргизия

Несколько депутатов парламента разработали законопроект о контроле над интернет-сайтами и социальными сетями. По их мнению, владельцы и пользователи электронных ресурсов должны нести ответственность наравне со средствами массовой информации. С этой целью предлагалось обязать владельцев сайтов и страниц, чья аудитория превышает тысячу человек, проверять соответствие размещаемых сведений действительности, а также публиковать «свою фамилию и инициалы и электронный адрес». Среди запрещенных к публикации назывались темы, содержащие пропаганду экстремизма, насилия и жестокости, а также нецензурные выражения. После вала критических замечаний парламентарии отозвали законопроект, но сами же признали, что могут вернуть его в любой момент.

Вообще же Киргизия стремительно теряет имидж «островка демократии». Это пропагандистское клише, пущенное в оборот еще при президенте Аскаре Акаеве, активно использовала нынешняя власть. Но, как оказалось, до поры до времени. Приближение выборов главы государства и обострение политической борьбы заставили руководителей страны сбросить маски. Как недавно сообщала «Правда» (см. номер от 14-15 марта с.г.), Генеральная прокуратура выдвинула многомиллионные иски в отношении нескольких изданий, обвиняемых в нанесении ущерба чести и достоинству президента.

Сам глава государства обрушился на неугодных работников СМИ с серией гневных обвинений. 11 марта пресс-служба президента распространила заявление Алмазбека Атамбаева, в котором он грозит неприятностями всем «клеветникам». «В последнее время... под лозунгом на право свободы прессы кучка якобы независимых журналистов, СМИ и политиков фактически требуют для себя права безнаказанно клеветать и поливать грязью неугодных им людей, и в первую очередь всенародно избранного президента», – говорится в документе.

Таким образом, в ближайшее время можно ждать новых «разоблачений» и новых исков. **За двадцать с лишним лет независимости власти постсоветских республик так и не поняли, что лучший способ заслужить уважение и поддержку – это работа на благо народа, а не пресловутое закручивание гаек.**

Сергей КОЖЕМЯКИН.
«Правда», №35.

КПРФ сегодня не хватает наступательности и атакующей пропаганды, считает первый секретарь Омского обкома Компартии Российской Федерации, депутат Госдумы Александр Алексеевич Кравец. Критические оценки о работе коммунистов он высказал на только что прошедшем XIII пленуме ЦК КПРФ, где определялись задачи партии в борьбе с антисоветизмом и русофобией.

После пленума раздумья не оставляют опытного политика. Конечно, антисоветчики-русофобы, обслуживающие власть, обладают неограниченными возможностями для промывки мозгов населению. Но коммунисты не должны стоять в стороне. А. Кравец анализирует и предлагает решения.

Александр КРАВЕЦ

НЕ ОБОРОНЯТЬСЯ, А ИДТИ В АТАКУ

РАЗДУМЬЯ ПОСЛЕ ПЛЕНУМА

– Пленум был посвящен чрезвычайно актуальной и для страны, и для наших граждан теме. Происходящие в стране процессы – политические, экономические – сопровождаются идеологией, основанной на русофобии и антисоветизме.

Трактовать русофобию как ненависть к русским не совсем верно. В советское время русскими за рубежом считали всякого жителя СССР. Сейчас русским там называют каждого выходца из России. Поэтому русофобия – это не просто ненависть к русским, это ненависть к России, к народу России, как к явлению мирового порядка.

Внешние силы сегодня закипают от злобы к России. Для нас это не новость. Но мы должны понимать, что политика, проводимая нынешней властью внутри страны, тоже русофобская.

Русофобская потому, что ведет к деградации нашей многонациональной Родины и обрекает на самые большие потери, прежде всего, государствообразующий народ – русских. Статсборник подтверждает: вымирают области, где русские составляют абсолютное большинство. Если же говорить в целом, то русофобия – это ненависть к России и к ее многонациональному народу. А в центре прицела – русский народ.

Русофобской является и экономическая политика правящего режима. Жажда наживы, корысть дорвавшихся до власти привели нашу экономику в такой упадок, который сравним с уничтожением страны, далее наступает политическая зависимость.

Западу нужно, чтобы мы были слабыми, давали сырье и служили рынком сбыта. А нынешней власти, выражающей интересы олигархов, необходимо сохранить статус-кво и продолжать грабить «эту страну».

Прикрываются они идеологией антисоветизма, лживой и агрессивной. Потому что советский период нашей истории – это период торжества интересов многонационального народа, высшего взлета нашей цивилизации, культуры, науки, любой сферы, это свободное развитие общества, свободного от эксплуататоров. Это укор нынешнему режиму.

Сегодня люди задумываются: почему мы так живем? Ответ прост: потому, что у власти стоят олигархи, в жертву которым приносится Россия. Советская история показывает, по какому пути нам надо идти. Но для олигархов это неприемлемо. И для Запада советский период неприемлем, потому что Советский Союз восстал против мировой буржуазии, остановил мировое ограбление сильными слабых, победил жестокие силы милитаризма. А в послевоенный период при поддержке Советского государства огромное количество людей сбросило с себя политическую зависимость Запада. Нам это не простили. **Так что антисоветизм имеет и международные корни.**

КПРФ много делает, чтобы отстаивать правду истории, правду о советском периоде, о Великом Октябре, что особо актуально в год 100-летия Великой Октябрьской социалистической революции, породившей Советское государство. Партия делает... А можем ли мы сделать больше и по защите советскости, и в борьбе с русофобией? Да, когда победим. А чтобы победить, надо сменить тактику – не обороняться, не защищаться, а идти в атаку.

Власть и ее идеологи вымарывают неугодные ей периоды истории, свергают с пьедесталов выдающихся советских деятелей. **Нам, коммунистам, патриотам, больно это видеть. Но я призываю не впадать в отчаяние. Самый наглядный пример – борьба со Сталиным.** Ее начал еще Хрущев. Уничтожал памятники Сталину, грязью покрыл его биографию, политическую деятельность. Но проходят десятилетия, а с правдой Сталина ничего сделать не могут. **И Именем России, даже при том голосовании, которое организовал записавшийся в бесогоны Михалков, стал Сталин. Несмотря на всю клевету!**

Народ сказал антисталинской пропаганде: ты разрушаешь материальные памятники, но живая память остается, знания остаются, хотя уже сменилось не одно поколение. **Сила правды неизмеримо больше, чем думают некоторые. Мы должны на эту силу опираться и идти к Победе.**

На что я еще обратил внимание? В бою, а мы ведем политическое сражение, это и есть война, только иными средствами, – надо брать на вооружение правду о тех, кто возглавляет русофобскую кампанию, кто в авангарде антисоветизма. Если проанализировать буржуазные масс-медиа, то они много рассказывают о самих себе и о своих кадрах. Представленные с их же слов «герои» – сплошь нравственно дефективные личности. Многие из них всю жизнь предавали не только свой народ, свою страну, партию, но и близких, мать родную не жалели ради корысти. Нам надо донести эту правду о нынешних «кумирах» до широких слоев населения в простой, доступной форме. Не в виде многотомников, брошюр или объемных статей, а в иных формах, учитывая общий уровень падения образования народа. **В доступных для восприятия формах, например, в визуальных, – в виде плакатов, карикатур, высмеивающих мерзавцев-русофобов, антисоветчиков, лицемеров.** Представлять их надо такими, как они есть. Это вполне нам по силам. Только нужно максимально сконцентрировать и нацелить наши, пока скромные, медиаресурсы.

У нас есть федеральные газеты. Они могли бы организовать отделы острой политической сатиры, критики, карикатуры. У нас появился телеканал «Красная линия», есть сайты, региональные издания. Все должны включиться в эту работу. Конечно, ею надо управлять, концентрировать силы и бросать их в бой против самых оголтелых реакционных сил – русофобов и антисоветчиков.

Действовать надо планомерно. Но мы же структурированная организация, отделения КПРФ представлены в каждом регионе страны и практически в каждом районе наших регионов. Если работу поведем оперативно, в остросатирических карикатурах, хлестких подписях, стихах покажем, кто есть кто, думаю, получим хороший пропагандистский результат.

Такая форма – в наших традициях. Тот же лубок всегда использовался для пропаганды. Тот же плакат, вспомним Окна РОСТа Маяковского, когда пародийные изображения, понятные и наглядные, открывали глаза человеку на тех, кто вредит стране.

Но, повторяю, делать это нужно оперативно, массированно. Мы должны погасить «звездный» имидж, который придают сегодня невесть кому. У нас представители шоубизнеса, прочитавшие за свою жизнь пару антисоветских цитат, начинают давать оценки сложнейшим политическим процессам. Этих «политологов» надо высмеивать. Не отбиваться от них и их наставников, а атаковать острой сатирой, карикатурой, поднимая на смех... Полагаю, такие формы пропаганды будут восприняты молодежью.

Сегодня мы должны работать на первых этажах общественного сознания, объяснять людям, которые не всё могут понять. Да и как понять, если на каждом телеканале, не только на Первом, целый «малахов курган» построен из мерзостей человеческих. На экраны вытаскивают, предают огласке человеческое уродство, подробности отношений, которые в нормальном обществе, я уж не говорю про советское, вызывают чувство отторжения, гадливости, презрения... Зовут в телестудии опустившихся людей, и те без стеснения на камеры рассказывают о гадостях, о которых нормальный человек говорить не должен. И этим «пойлом» многие годы травят миллионы. Гнусность популяризируется. Мы обязаны противостоять этому заказному античеловеческому агитпропу.

Нам предстоит привлечь талантливых художников-карикатуристов, которые могли бы оперативно откликаться на злобу дня, на заказы партии, борющейся против антисоветчиков и русофобов. Нам не надо ни на кого клеветать, чем занимаются наши идеологические противники. Нам достаточно показать о них правду. Она пострашнее будет, чем их клевета.

Мы должны быть услышаны и поняты людьми и должны активно нести им ясную информацию, перебивать потоки лжи и грязи, льющиеся из зомбоящика. Понятно, что у нас очень скромные возможности. И все же мы продвинемся к победе, если будем всеми силами противостоять злу.

У нас в области, на местном уровне, есть определенный опыт. Сформирован информационный холдинг, работаем скоординированно, оптимально используем наши пропагандистские ресурсы. Это дает эффект, позволяет нам как минимум чувствовать стабильность, получать серьезный результат на выборах. Мы не проваливаемся, хотя не всегда получается так, как хотелось бы. Но то, что проверено практикой, необходимо тиражировать и внедрять. На это нас нацелил XIII партийный пленум.

«Советская Россия», №32.

ПЛАНЕТАРНОЕ БРАТСТВО

Коммунистические партии на всех континентах готовятся к 100-летию Великой пролетарской революции

Канада

В текущие публикации газеты Коммунистической партии Канады (КПК) «Голос народа» органически вписывается тема 100-летия Великой Октябрьской социалистической революции. Как отмечает издание, в честь этого вековой значимости события будет напечатан целый ряд исторических и современных материалов. Одним из первых уже опубликовано ленинское обращение «Революция в России и задачи рабочих всех стран». Оно стало приглашением читателей к осмыслению ответов на вызовы сегодняшнего дня через призму октябрьских событий 1917 года, когда впервые в истории политическую власть взял в свои руки рабочий класс.

Аспекты политической борьбы прошлого столетия перекликаются с темами сегодняшнего дня. Начало 2017 года сопровождается в Канаде обострением социальных проблем на фоне роста ксенофобии и религиозной дискриминации. Особо остро канадское общество восприняло террористическое нападение 30 января на верующих в Большой мечети Квебека. По всей стране прошли акции выражения сочувствия семьям погибших и протеста против расизма и фашизма. Эти акции поддерживали своим участием члены региональных организаций КПК и комсомольцы. Готовятся новые протестные выступления.

Руководство КПК призывает к объединению канадцев с целью победить расизм, ксенофобию и исламофобию, получившие в настоящее время распространение в США, Европе и Канаде. КПК решительно требует от правительства Канады официально осудить и выразить протест против действий администрации президента США, провоцирующих расовую нетерпимость, таких как запрет на иммиграцию, создание препятствий беженцам, отказ во въезде гражданам из семи мусульманских стран. КПК требует также от премьер-министра осудить те политические силы в Канаде, которые разжигают межэтнические, религиозные и гендерные конфликты, а во внешней политике перестать следовать за Вашингтоном и приступить к исправлению канадской позиции в вопросах иммиграции. Нарастание кризисных явлений в обществе дает повод КПК напомнить о возможности альтернативного развития и подчеркнуть, что Компартия борется за социалистическую Канаду.

Австралия

Коммунистическая партия Австралии через партийные СМИ информирует своих членов и сторонников о том, что идет подготовка к XIII съезду партии и 100-летию Октябрьской революции.

Как отмечается, предсъездовская дискуссия будет проходить в свете сложившейся обстановки в стране и мире. Она диктует большую, чем когда-либо ранее, необходимость перехода к социалистическому способу решения проблем мирового экономического кризиса, глобального потепления, безработицы, нищеты и голода, военных конфликтов, беженцев и массового перемещения людей.

В этом контексте будут обсуждаться вопросы обновления программы КПА и укрепления роли Компартии в политической борьбе в Австралии.

Здравоохранение

За право на жизнь вне географии!

Представитель фракции КПРФ Алексей Куринный в очередной раз вынес на парламентскую трибуну вопрос льготного лекарственного обеспечения.

В большинстве развитых стран государство берет на себя основную часть расходов на лекарственное обеспечение, отметил А. Куринный. В России же, к сожалению, все наоборот – государство компенсирует лишь 30 процентов расходов на лекарства, остальное больные оплачивают сами, тратя на эти цели в среднем 7 процентов своих доходов. В старшей возрастной группе, так же как и у малоимущих, аптечные расходы относительно их доходов оказываются еще выше – около 15 процентов. А вот в абсолютных цифрах средний россиянин тратит на лекарства в три с половиной раза меньше, чем средний европеец.

Сегодня только один из десяти хронических больных в России получает необходимую современную лекарственную терапию. Льготы на лекарства имеют порядка 20 миллионов человек, но далеко не все могут ими воспользоваться. Ежемесячный лимит на льготные лекарства составляет на одного человека 807 рублей. Реально требуется в 2 раза больше.

Региональные полномочия – это болевая точка в лекарственном обеспечении. В соответствии с постановлением правительства №890, право на бесплатные лекарства имеют дети до трех лет, а также дети из многодетных семей в возрасте до шести лет, больные бронхиальной астмой, артериальной гипертензией и многие другие. Возможности регионов не позволяют большинству из них покрывать существующую потребность в лекарственном обеспечении даже наполовину. Некоторые субъекты РФ лишь на 15–20 процентов справляются с возложенными здесь на них обязанностями.

По социально значимым заболеваниям, таким как гепатиты, ВИЧ-инфекция, туберкулез, у Минздрава вообще нет никаких сведений о том, сколько требуется лекарств на борьбу с ними, отметил А. Куринный.

Еще одна проблемная группа, по его мнению, – это заболевания, требующие дорогостоящего лечения. Государство просто стоит в стороне и ждет, когда у человека наступит инвалидность. И только тогда такие пациенты приобретают право на помощь. Это грубое нарушение прав человека, заявил депутат-коммунист.

Надо переходить к единой федеральной системе мер поддержки для всех граждан, нуждающихся по медицинским показаниям в обеспечении лекарственными препаратами. Лучший вариант, исходя из мировой практики, – это лекарственное страхование. Переход на новые принципы потребует политической воли и увеличения финансирования. А пока надо найти 75 миллиардов рублей, чтобы в этом году закрыть острейший дефицит, возникший в регионах по тем проблемам, которые уже существуют, подытожил свое выступление Алексей Куринный. Однако депутатский корпус решил ограничиться рекомендациями Минздраву и письмом-обращением к главе ведомства. К сожалению, такие обращения редко оказываются действенными.

Современным требованиям соответствует

Впервые за последние 20 лет проведен капитальный ремонт хирургического отделения медико-санитарной части №9.

За год в отделении проведена полная замена коммуникаций, кровли и полового покрытия, деревянные окна и двери заменены на пластиковые. Выполнены работы по внутренней отделке всех помещений. Закуплено новое оборудование и медицинская мебель: новый операционный стол, коляски повышенной грузоподъемности. Для комфортного пребывания пациентов и персонала обновлена вся мебель. Проведенный ремонт позволил привести помещение хирургического отделения в соответствие с современными требованиями.

В отремонтированном отделении 35 коек. Ежегодно лечение здесь получают около 2 тыс. человек с заболеваниями пищеварительной, дыхательной, мочеполовой систем, а также травмами опорно-двигательного аппарата.

Палочка Коха под контролем

Многие родители не хотят делать своим детям пробы Манту, но тогда детей не берут в садики, не пускают в школы.

Уполномоченный при президенте РФ по правам ребенка Анна Кузнецова обратилась в Минздрав РФ с предложением предоставить возможность родителям самим выбирать, каким образом диагностировать заболевание туберкулезом. Тем более что это предусмотрено законом. Минздрав решает вопрос о предоставлении альтернативы.

Всероссийское общество фтизиатров приняло рекомендации по проведению тестирования на туберкулез. Специалисты утвердили несколько вариантов, включая не только пробу Манту, но и тестирование с использованием Диаскинтеста и Т-теста. В дошкольном учреждении должны приниматься результаты одного из трех видов тестов на туберкулез.

Не нравится? Участвуйте в опросе!

В 2017 году независимую оценку качества услуг получат 39 государственных и частных учреждений здравоохранения Омской области.

Как рассказал председатель Общественного совета при министерстве здравоохранения Омской области Игорь Захаров, независимая оценка лечебных учреждений проводится с 2014 года. За три года было заполнено 9792 анкеты по оценке 109 медучреждений.

С 2016 года независимая оценка качества услуг проводится как в государственных, так и в частных учреждениях здравоохранения. Свое мнение каждый житель области может выразить, заполнив анкету как в самом медицинском учреждении, так и в сети интернет (в электронном виде на сайте https://www.rosminzdrav.ru/open/supervision/format).

В текущем году независимая оценка будет проведена во всех 39 учреждениях здравоохранения региона. В анкете жители области могут оценить: доступность и открытость информации о медицинском учреждении, содержание официальных сайтов, комфортность условий предоставления услуг и их доступность, время ожидания, доброжелательность, вежливость, компетентность работников.

В 2016 году, согласно такому же анкетированию, лучшими стали детская городская больница №4, городские стоматологические поликлиники №3, №2 и №4.

Подготовила Татьяна ЖУРАВОК.

Не больше пяти литров!

Тема сохранения здоровья граждан, по сути, была ключевой и в законопроекте, направленном на ужесточение регулирования рынка спиртсодержащей продукции, который Госдума одобрила единогласно в первом чтении.

Предложенный членами Совета Федерации законопроект вводит ограничение на перемещение физическими лицами алкогольной и пищевой спиртсодержащей продукции, не маркированной российскими акцизными марками. Такую продукцию крепостью более 28 градусов можно будет перевозить в объеме не более пяти литров на человека. За нарушение предусмотрен штраф от трех до пяти тысяч рублей с конфискацией товара. Для усиления контроля за перевозками этилового спирта и спиртсодержащей продукции крепостью более 25 градусов железнодорожным транспортом предложено обязать перевозчиков оснащать подвижной состав специальными техническими средствами регистрации в автоматическом режиме. Это обеспечит передачу данных о перемещении. Законопроект меняет порядок выдачи лицензий на производство и оборот этилового спирта, алкогольной и спиртсодержащей продукции. Также запрещается розничная продажа спиртсодержащей пищевой и непищевой продукции посредством торговых автоматов. Ужесточение контроля коснется и интернет-торговли алкоголем.

Несмотря на то что фракция КПРФ поддержала законопроект, **Николай Харитонов** назвал его «законом вокруг и около». На протяжении последних 20 лет мы постоянно говорим о колоссальных нарушениях в этой сфере, отравлении населения алкогольным суррогатом, подчеркнул депутат. Но есть только один способ всему этому положить конец, уверен он, – введение госмонополии на производство и реализацию алкогольной продукции.

«Правда», №31.

Налоговые маневры

«Выравнивание» опять не в нашу пользу

На днях министр финансов А. Силуанов сообщил, что разработан налоговый «маневр» под условным названием «22 на 22%». С 30 до 22% снижается ставка страховых взносов, одновременно с 18 до 22% повышается налог на добавленную стоимость (НДС). «Выравнивание», по мнению министра, подстегнет экономический рост. Снижение страховых взносов уменьшит налоговую нагрузку на труд, что будет главным стимулом. А выпавшие из бюджета доходы покроет увеличенный НДС.

Однако, признает Силуанов, «маневр» поднимет цены и увеличит как минимум на 2% инфляцию, прогнозируемые 4% будут превышены. Глава Минэкономразвития М. Орешкин ожидает от «маневра» рост экспорта и выход из тени серого сектора с зарплатами в конвертах.

Оптимизма министров не разделяют независимые эксперты. Они утверждают, что в «маневре» нет никаких плюсов, а минус в том, что произойдет всплеск цен на самые ходовые товары и дальнейшее падение уровня жизни граждан. Негативно «маневр» скажется на малом и среднем бизнесе. Снижение расходов на зарплату обернется потерей взносов в Пенсионный фонд на сумму до 2 трлн руб. Недосчитаются доходов внебюджетные фонды, их придется «латать» за счет бюджета.

Категорически против «маневра» выступили думские коммунисты.

– Идея министра финансов А. Силуанова 22% на 22% во вред людям, – заявил первый заместитель руководителя фракции КПРФ **Сергей Решульский**. – Сокращают социальные выплаты, но поднимают на 4% НДС. По расчетам той же либеральной финансово-экономической публики, увеличение НДС всего на 1% поднимает цены на 0,7%. Повышение НДС на 4% – увеличивает цены на товары на 3%. Это, подчеркиваю, только по их расчетам.

Мы, коммунисты, против увеличения НДС! Давно идет речь о том, чтобы этот налог вообще упразднить. Грамотные экономисты считают НДС одним из тормозов в развитии нашего производства. НДС – это форма изъятия в бюджет части стоимости товара, за который платят рядовые покупатели.

Коммунисты решительно против задумки правительства о добровольно-накопительных пенсиях и хитроумного «стимула» по НДФЛ. Сначала у людей отобрали все – дореформенные сбережения, народную собственность, свели на нет производство, лишив тысячи граждан работы и зарплаты, лишили всех социальных прав, а теперь хотят отнять и пенсии под видом «реформирования»? У власти наблюдается приступ безумного «реформаторства». Причины понятны – все очевиднее крах проводимого экономического курса. Но власть боится в этом признаться. А между тем бюджет наполнять нечем. Дефицит средств в нем за два месяца текущего года составил 1,2% ВВП. Нефть хоть и подросла в цене, но доходы от нее не покрывают расходы. «Выход не в «маневре», а в прогрессивном налоге на доходы физических лиц, в монополии государства на алкоголь, в развитии производства», – напоминают коммунисты. А Силуанов с Орешкиным, обходя олигархов, снова лезут в карманы обобранного населения под видом «маневра».

Кто оплатит 22% НДС? Простой покупатель. Кто возместит работодателю затраты на зарплату? Наемный работяга. Кому установили МРОТ, на который невозможно прожить? Бедному россиянину. Богатеть и красиво жить продолжают миллиардеры и правящие чиновники. Никакие «маневры» не затрагивают их интересы.

«Советская Россия», №26.

Союз без союза

20 лет назад, 2 апреля 1997 года, был подписан Договор о Союзе Беларуси и России. Казалось, что дальнейшее сближение двух братских народов, оторванных друг от друга в результате преступного беловежского сговора, будет идти только по нарастающей. К сожалению, так только казалось…

На самом деле, классовую неприязнь к белорусской народной власти и сформированной в братской соседней стране социально-экономической системе российский правящий режим начал демонстрировать практически сразу же после подписания в Москве Договора о Союзе. Словно бы в насмешку над объявленным 2 апреля Днем единения народов Белоруссии и России начались проволочки с подписанием второго основополагающего интеграционного документа – Устава Союза.

Тогда все говорили в открытую: положения Устава о формировании общих исполнительных органов Союза, общего бюджета и целый ряд других документов пугают правительство «младореформаторов», поставленное у власти Б. Ельциным. Эти люди и их холуйствующая информационно-чиновничья обслуга, практически не стесняясь, вслух говорили, что их не устраивает появление на общем союзном политическом и информационном пространстве такой сильной и популярной в России фигуры, как президент Белоруссии Александр Лукашенко.

Когда черная эпоха Ельцина ушла в историю, поначалу казалось, что впредь сближение двух братских народов будет идти только по нарастающей. К сожалению, так только казалось. Более того, даже при Ельцине никто – ни он сам, ни Чубайс с Немцовым – не осмеливался напрямую предложить Белоруссии... войти в состав России. То есть вместо интеграции в рамках союза – аншлюс, как это произошло с ГДР! Иными словами, даже эта публика хотя бы формально соблюдала какие-то рамки политических приличий. И, однако, именно такое предложение – и «Правда» не раз напоминала об этом – прозвучало уже в самые первые годы нахождения у власти нового президента – В. Путина.

Какой уж тут союз равноправных!

Который год всячески педалируется тема якобы «зависимого» положения Белоруссии по отношению к России (хотя в чем эта так называемая зависимость проявляется – в получении из России все тех же нефти и газа? А как быть с высочайшим уровнем развития в «маленькой» Белоруссии промышленности и сельского хозяйства, продукцией которых вовсю пользуется «большая» Россия? Это, по той же ущербной логике, тоже надо назвать «зависимостью»?). Хуже того: из одной политической передачи в другую на главных российских телеканалах кочуют просто-таки провокационные, напрямую направленные против наших союзников высказывания типа «недогосударство», «искусственно созданная страна», «нет такой белорусской нации» и им подобные.

Кстати, такого же рода заявления, только в отношении Украины, звучащие из уст московских «диванных» политиков, напрямую провоцируют украинских националистов на усиление их зверств против русскоязычного населения. В случае же с Белоруссией власть-то российская такого рода возмутительным заявлениям не дает отпора и, получается, им потворствует.

Поневоле складывается впечатление, что кто-то в Москве не заинтересован в развитии нашего Союза, а ставит некий эксперимент: выдержит он очередное давление изнутри или все-таки распадется?

«Правда», №33.

Крым: уроки и предложения

В информационном агентстве «Интерфакс» состоялась пресс-конференция лидера КПРФ Г.А. Зюганова на тему «Россия: три года после возвращения Крыма. Оценки, выводы и предложения КПРФ».

Мы должны извлечь далеко идущие уроки.

Урок первый. Воля народа священна! И когда народ захотел вернуться в родную гавань, собрался и организовал ополчение, то ни один автомат и ни одна пушка в Крыму не выстрелили.

Урок второй. Если офицеры и солдаты придерживаются национально-государственных интересов и защищают то, что мы вместе отстаивали, от нацистов, бандеровцев, фашистов, то можно избежать братоубийственной войны.

Урок третий – это самоорганизация народа. Люди, самоорганизовавшись, все сделали для того, чтобы опереться на мощь Российской Федерации.

Урок четвертый. Когда власть слышит народ и откликается на его чаяния, тогда и появляются «вежливые люди», а вся государственная машина начинает работать на сплоченность, дружбу и развитие, – подчеркнул лидер КПРФ.

Еще один подвиг крымчане совершили, преодолев продовольственную и энергетическую блокаду. Они сумели справиться даже с ситуацией, когда был перекрыт Крымский канал. Но сегодня Крым требует дополнительной помощи и поддержки. Самый ходовой бензин там стоит больше 40 рублей, гораздо дороже, чем у нас, в Центральной России. **Зарплата у крымчан ниже, чем в целом по стране, а цены, по сути дела, московские,** – с горечью заметил Г.А. Зюганов.

Нам надо сделать следующий очень важный шаг в развитии всех субъектов Российской Федерации и в оказании реальной помощи Крыму. Мост – это прекрасно. Но необходима более энергичная финансово-экономическая политика. Если и дальше продолжится тот либеральный курс, который проводит правительство, невозможно будет решить ни одну проблему – ни в Крыму, ни в целом по стране. Поэтому мы и предложили свою программу «10 шагов к достойной жизни». Сейчас мы ее реализуем и в ходе думских баталий, и в ходе выборной кампании, – сказал в завершение лидер КПРФ.

Дмитрий Георгиевич **Новиков** высказал мнение, что на сегодняшний день решена задача защиты русскоязычного большинства и снята фашистская угроза. Однако в результате возвращения в состав России население Крыма перешло из одной олигархической системы в другую. Отсюда возникает и тот набор политических и социальных проблем, с которыми сталкиваются крымчане.

В их числе он назвал нарушения в ходе проведения выборных кампаний, а также проявления антисоветизма и русофобии, ярким примером которых является уничтожение памятника Ленину в г. Судаке. Также он напомнил, что сегодня под реабилитацию и прославление в России попадают даже такие деятели, как Власов, Колчак и Краснов. Антисоветчина и русофобия проявляются и в заявлениях новой волны либералов, и в разнузданной жириновщине, и в откровенных призывах гробокопательского характера относительно перезахоронения Ленина.

Д.Г. Новиков подчеркнул, что, **сколько бы Жириновский ни атаковал либералов, он сливается с ними в своем антисоветском раже. «Мы должны понимать, – сказал заместитель Председателя ЦК КПРФ, – что и либералы, и жириновцы обслуживают крупный компрадорский капитал, который действует, в конечном счете, в интересах Запада».** Он также отметил важность сплочения народно-патриотических сил для борьбы с русофобией и антисоветизмом. В декабре 2016 года Г.А. Зюганов обратился со специальным письмом «Время властно требует новой политики» к представителям народно-патриотических сил. «Мы исходим из необходимости сегодня сформировать команду, которая пойдет на президентские выборы, которая пойдет на выборы во все остальные органы власти. Мы исходим из того, что вопрос должен решаться не только о президенте, но и о той команде, которая будет руководить Российской Федерацией. Речь идет о необходимости формирования Правительства народного доверия.

Председатель независимого студенческого профсоюза «Дискурс» **А.А. Байбикова** отметила, что эйфория от событий Русской весны закончилась, и на первый план вышли нерешенные вопросы. Она заострила внимание на проблемах студенчества, связанных с ухудшением социально-экономической ситуации в стране. В первую очередь А.А. Байбикова обратила внимание на сокращение финансирования вузов, что приводит к слияниям учебных учреждений, урезанию льгот и росту поборов со студентов. Только за последний год было закрыто 800 вузов, десятки их филиалов и 7 тысяч школ. Она напомнила также о том, что стипендия на сегодняшний день покрывает только 5% расходов учащихся, вынуждая последних искать работу в ущерб учебному процессу.

Пресс-служба ЦК КПРФ.

Приём избирателей депутатами Законодательного собрания (фракция КПРФ)

Алехин Андрей Анатольевич, руководитель фракции КПРФ. Ведет прием избирателей Октябрьского, Центрального, Калачинского, Кормиловского, Нововаршавского, Оконешниковского, Павлоградского, Русско-Полянского, Черлакского районов; Андреевского, Богословского, Красноярского, Петровского, Покровского, Ростовского сельских поселений Омского района.	Второй понедельник каждого месяца с 15-00 до 17-00. Четвертый понедельник каждого месяца с 15-00 до 17-00.	Омск, ул. Маяковского, 64, каб. 5 тел. 37-12-88 Администрация Кировского административного округа, каб. 100, г. Омск, ул. Профинтерна, 15 тел. 37-43-27
Иванов Николай Сергеевич, заместитель руководителя фракции КПРФ. Ведет прием избирателей Кировского, Ленинского, Азовского, Марьяновского, Москаленского, Одесского, Полтавского, Таврического, Шербакульского районов; Ачаирского, Иртышского, Калининского, Комсомольского, Лузинского, Магистрального, Морозовского, Новоомского, Розовского, Троицкого, Усть-Заостровского сельских поселений Омского района.	Третий понедельник каждого месяца с 15-00 до 17-00.	г. Омск, ул. Рождественского, 3б (2 этаж), тел. 45-05-28
Архипов Василий Николаевич. Ведет прием избирателей Кировского одномандатного избирательного округа №1.	Первый, третий понедельник каждого месяца с 15-00 до 17-00.	Администрация Кировского административного округа, каб. 206. г. Омск, ул. Профинтерна, 15 тел. 37-43-65
Кудринский Виталий Валентинович. Ведет прием избирателей Центрального одномандатного избирательного округа №7.	Второй вторник каждого месяца с 16-00 до 18-00. Третий четверг каждого месяца с 16-00 до 18-00.	г. Омск, ул. 33-я Северная,140 тел. 28-70-61 г. Омск, ул. Фрунзе, 93, каб.10 тел. 25-13-82
Михайленко Максим Леонидович. Ведет прием избирателей Октябрьского одномандатного избирательного округа №11.	Каждый вторник с 17-00 до 18-00.	г. Омск, ул. 4-я Линия, 244 тел. 54-64-71
Погарский Адам Остапович. Ведет прием избирателей Советского, Большереченского, Большеуковского, Горьковского, Исилькульского, Знаменского, Колосовского, Крутинского, Любинского, Муромцевского, Называевского, Нижнеомского, Саргатского, Седельниковского, Тарского, Тевризского, Тюкалинского, Усть-Ишимского районов; Дружинского, Ключевского, Надеждинского, Новотроицкого, Омского, Пушкинского, Чернолучинского сельских поселений Омского района.	Вторая среда каждого месяца с 12-00 до 15-00. Четвертая среда каждого месяца с 12-00 до 15-00.	г. Омск, пр. Мира, 37, кв.11 тел. 32-50-07 г. Омск, ул. Ипподромная, 2, кор.1 тел. 32-50-07
Ткачев Константин Германович. Ведет прием избирателей Советского одномандатного избирательного округа №5.	Первый, третий четверг каждого месяца с 15-00 до 17-00.	г. Омск, пр. Мира, 37, кв.11 тел. 67-11-44

Письменные обращения депутатам направлять по адресу: 644002, г. Омск, ул. Красный Путь, 1, Законодательное собрание Омской области

Ералаш

Правила этикета для малышей

НЕЛЬЗЯ ГОВОРИТЬ НИКОМУ НИКОГДА ОБИДНЫЕ ИЛИ ПЛОХИЕ СЛОВА!

Угадай-ка, где ошибка!

Контролер **ЖИЛЕТ** мой взял
И немедленно порвал.
(билет)

С ТЕСТА поднялась подружка:
Посидит пускай старушка.
(с места)

В троллейбусном **ПАРЕ**
Троллейбусы спят,
А утром опять
На работу спешат.
(парке)

Шоколадный **ПОРТ** и крем
Целый день сегодня ем!
(торт)

Есть для нашей Светы
Вкусные **ГАЗЕТЫ.**
(газеты)

Заходили мы к Андрюшке,
Грызли с ним
СОЛОНКУ, ПУШКИ.
(соломку, сушки)

Скороговорки

У Зои мимозы, а у Зины розы.
Зоя у Зины взяла мимозу,
Зина у Зои закупила розы.

***

Весной весенние цветы
Под солнцем лезут из травы.

***

Я сны люблю, где звон весны,
Где плеск волны и блеск блесны.
Но не люблю такие сны,
В которых падаю с сосны.

***

Песня, лейся,
Мечта, вейся!
Весне смейся,
На солнце грейся!

Почемучка

А разве бывают древесные лягушки?

Лягушки, живущие в водоемах, хорошо известны всем, даже малышам. А вот в лесах южных стран обитает около 500 видов других лягушек – древесных.

Стволы и ветви деревьев в теплом и южном климате покрываются мхом и другими мелкими растениями, которые хорошо впитывают и удерживают влагу. В результате на деревьях образуется подобие маленьких прудиков, в которых вполне достаточно влаги для того, чтобы древесным лягушкам было комфортно. Живущие там насекомые служат для них кормом, а любимым лакомством считаются мухи и бабочки. Крупную еду квакши запихивают себе в рот, используя передние лапки.

Конечности этих лягушек приспособлены для лазания по деревьям – пальцы на них плоские, словно расплющенные. Это позволяет квакшам перемещаться даже по гладким листьям – они словно прилипают к ним.

Защитная окраска древесной лягушки позволяет ей хорошо маскироваться – прижимаясь тесно к стволу дерева, она практически сливается с его поверхностью и становится незаметной, а зимой меняется на более темную. Единственное, чем выдают себя квакши, – это раскатистые крики самцов, доносящиеся на далекое расстояние и днем и ночью, а особенно перед дождем.

Размножаются древесные лягушки, откладывая икру на деревьях, или же спускаются на землю, находя там удобные для размножения места.

Древесные лягушки чудесно приживаются в домашней обстановке. Для этого им необходимо создать условия, подобные тем, в которых они себя комфортно чувствуют. Террариум нужно соорудить таким образом, чтобы он напоминал небольшой кусочек леса на берегу озера.

РЕБУСЫ

(Ваза)

(фонарь)

Считалочки

Раз, два, три, четыре, пять –
В прятки мы хотим играть.
Надо только нам узнать,
Кто из нас пойдет искать.

***

Катился горох по блюду.
Ты води, а я не буду.

Ох уж эти детки!!!

ПРОСЬБА

Ариша (4,5 года):
– Дай мне полотенце, любое, только розовое.

И БУДУ КРАСАВИЦА

Янка (4 года) в день рождения переодевается к приходу гостей:
– Ну сейчас я такая красивая буду, что вам всем мало не покажется.

УТОЧНЕНИЕ

Лена (4,5 года):
– Мы были под Питером.
Федя (4 года):
– А как вы под землю ушли?

РАССУДИЛА

9-летняя Настя:
– Мама, вот когда ты родишь ребенка, можно и собаку завести. Ты ж все равно будешь дома сидеть, делать нечего будет...

ВЕРНАЯ ПРИМЕТА

Мама просит сына (6 лет):
– Андрей, назови приметы осени.
– Ну птички улетают, листики с деревьев облетают, шины на зимние надо менять...
– А приметы зимы?
– Снег идет, а шины уже менять не надо!
– Ну а весной что у нас?
– Птички прилетают, листики распускаются... Шины надо опять менять!!!

Ответы на ребусы, опубликованные в газете «Красный Путь» №12:

1. Горнист. 2. Садовод. 3. Культурист. 4. Натуралист. 5. Окулист. 6. Плотник. 7. Пожарник. 8. Рыбак. 9. Рыцарь. 10. Служанка. 11. Таксист. 12. Укротитель. 13. Танкист. 14. Токарь. 15. Трубач. 16. Пикадор.

Страницу подготовила Наталья СТАРКОВА.

Продумываем грядки

1. Не уживаются вместе растения одинаковой высоты и «лопушистости», если посажены они очень тесно.

2. Не любят соседства представители одного семейства. Особенно ссорятся друг с другом зонтичные.

3. Угнетают всех без исключения фенхель и полынь.

4. Лук и чеснок агрессивны по отношению к бобовым и капустным.

5. Морковь, свекла, огурцы, томаты приветствуют любое соседство.

6. Салат и шпинат выделяют вещества, активизирующие рост корней других растений, и притеняют почву.

7. Защищают от вредителей петрушка, фасоль и губоцветные травы: мелисса, базилик (реган), чабер, календула, тимьян, котовник, иссоп, настурция, бархатцы. Лук и чеснок гасят грибковые болезни.

8. Кукуруза и подсолнух берегут соседей под своей тенью, защищают от ветра и создают хороший микроклимат.

9. Морковь - лук: защищают друг друга от морковной и луковой мухи.

10. Капуста - сельдерей: вместе надежнее противостоят вредителям и болезням. Сельдерей отпугивает белянок, его сажают между головками капусты. После того как капусту уберут, он разрастается. Подходят ранняя капуста, брокколи, ранняя цветная.

11. Огурцы и укроп отлично уживаются рядом.

12. Помогают друг другу базилик и помидоры.

13. Хорошо соседствуют в одном ряду кольраби и салат, последний убирают раньше, чем кольраби.

14. Прекрасно себя чувствуют и плодоносят до холодов огурцы, плетущиеся по кукурузе или подсолнухам, а также растущие рядом с плетистой фасолью.

15. Фасоль неплохо уживается рядом с огурцами и помидорами.

16. Редис хорошо посеять там, где позже будут цуккини, кабачки и другие более поздние овощи.

И снова про горох

Горох выращивают посевом непосредственно в грунт. Замоченные на ночь семена гороха к утру набухают, и их густо сеют в бороздки.

Чтобы вырастить большее количество гороха (урожай может увеличиться до 4 раз), а также растянуть период плодоношения, макушку прищипывают, после чего горох пускает несколько боковых побегов

Прищипку можно проводить в любой момент, даже когда растения еще совсем маленькие, однако лучше это делать утром солнечного дня, чтобы ранка успела подсохнуть и растение не заболело. Боковые побеги также можно со временем прищипнуть, и тогда они разветвятся еще сильнее.

Чем больше у растения в итоге будет стеблей, тем больше с него можно получить урожая и тем позже он поспеет

Поэтому логично прищипывать половину от всех растений, затем половину от половины и так далее, чтобы в итоге получились растения с разным сроком созревания. Выращивать горох необходимо на опорах или натянутых веревках, за которые он будет цепляться во время роста (иначе он поляжет на землю, будет хуже расти, и собирать его будет совершенно неудобно). Для лучшего роста почву под горохом необходимо рыхлить и удалять сорняки.

Замечено, что при выращивании гороха в емкостях на следующий год он дает больший урожай (это связывают с тем, что в земле сформировывается популяция необходимых для жизнедеятельности бактерий гороха).

Посадка в емкости выгодна тем, что можно прорастить горох в помещении, а затем выставить на улицу — это убережет его от поедания птицами, мышами и муравьями, однако за горохом в емкостях необходимо следить: поливать, не допуская пересыхания земли.

Горячий весенний душ

Польза горячего душа

От горячего «душа» погибают зимующие яйца и иногда взрослые особи не только смородинного клеща, но и тлей, медяниц, щитовок, галлиц.

Погибают также споры грибных болезней и болезнетворные начала мучнистой росы.

Растения приобретают устойчивость и сопротивляемость к болезням.

Повышается иммунитет и способность переносить неблагоприятные погодные условия, повышается урожайность смороди-новых кустов и вкусовые качества плодов.

Обработанные ранней весной кусты в течение лета меньше болеют, зелень на них более сочная и свежая, они лучше выглядят, а за вегетационный период появляется больше побегов.

Обработанные растения лучше подготовлены к зиме и хорошо ее переносят.

Одновременно с опрыскиванием кустов почву под ними поливают кипятком, который убивает патогенные начала многих болезней и губительно действует на отложенные на поверхности яйца вредителей.

Время обработки

Обработка проводится ранней весной (в конце марта - начале апреля), когда почки еще не начали набухать, но уже реагируют на потепление небольшим изменением цвета.

Позднее, когда почки начнут распускаться, обрабатывать кусты этим способом нельзя, т. к. кипяток может не только уничтожить вредителей, но и подавить рост листьев и побегов.

Подготовка к обработке

Перед началом работы определяются кусты, которые нужно поливать, и намечается порядок работы, чтобы вся она проводилась слаженно и быстро, пока вода не остыла.

Если корневая система находится близко к поверхности почвы, ее укрывают досками, листами фанеры, шифером.

Удобнее всего полив кипятком проводить из металлической лейки с ситечком.

Как поливать

В сухую погоду, когда снег уже на исходе, а почки на кустах еще не набухли, горячую воду (70–75°С) быстро наливают в лейку и равномерно и тщательно обливают кусты.

На большой плодоносящий куст достаточно одной лейки горячей воды. При этом куст опрыскивают очень тщательно, чтобы кипяток смочил каждую ветку сверху донизу.

Поливать в один приём

Применяя этот метод, надо хорошо запомнить основное правило – куст надо обработать только за один прием! Если же не на все ветки попали капли кипятка, опрыскивать куст второй раз ни в коем случае нельзя.

Дело в том, что кипяток, убивая все живое на поверхности веток, быстро остывает, нагревая побеги и почки. А при повторной обработке кипятком, когда куст будет уже согрет, горячая вода высокой температуры легко проникнет внутрь почек, обжигая их.

Поэтому при повторной обработке уже согретого кипятком куста возможны сильные ожоги почек и веток и даже их гибель.

Обработка земляники

Горячей водой (60-65°С) хорошенько поливают и грядки с садовой земляникой в 1 декаде апреля. Попадая на грядку, вода немного остывает и не обжигает корни. Греют воду, как правило, вблизи грядок, зачерпывают ее ковшиком и быстро льют в центр кустика и на листья.

Такая обработка почти полностью снимает проблему применения «химии» против насекомых. Она приводит к гибели не только земляничного клеща, но и других вредителей.

А просочившись в почву на глубину 4-5 см, горячая вода уже имеет температуру не выше 30°С, и поэтому корни земляники от нее не страдают.

ВНИМАНИЕ

Важнейший момент обработки горячей водой – опрыскивание необходимо производить только по спящим почкам. Кипяток не должен быть крутым (70–75°С).

Натуральное удобрение

Остатки хлеба и яичной скорлупы поместите в бак и залейте водой. Пусть все это бродит до тех пор, пока не появится типичный запах навоза. Процедите через марлю, а затем используйте в качестве подкормки для грядок и клумб, предварительно разбавив водой в пропорции 1 л настоя на 10 л воды. Отцеженную гущу лучше не использовать в качестве удобрения, поскольку ею можно сжечь молодые растения.

Целебная черемша

Ценится черемша за свои уникальные свойства, приносящие огромную пользу организму человека. Что касается необычного вкуса черемши, то сходство с молодым чесноком просто поразительное!

Еще в Древнем Риме черемшу считали хорошим средством, очищающим желудок и кровь. Как «кровоочищающее средство» черемша и поныне употребляется в народной медицине многих стран, – ее назначают при кожных сыпях и золотушных лишаях, гнойничковых заболеваниях кожи.

В народной медицине черемшу издавна используют как противоцинготное, противорахитичное, потогонное, желудочное и противопростудное средство.

Спиртовую настойку луковиц и травы рекомендуют при простуде и как втирание при ревматизме. Соком лечили гнойные воспаления ушей.

Высоко ценится как раннее витаминное пищевое растение.

Для лечебных целей используют траву (листья и стебли), а также луковицы черемши. Стебли и листья собирают в апреле – мае, луковицы выкапывают после созревания семян.

Листья, стебли, луковицы употребляют в свежем виде (в виде салатов), так как в свежем виде растение содержит максимальное количество полезных веществ.

Для длительного хранения черемшу солят, маринуют.

Черемша стимулирует выделение желудочного сока и желчи, улучшает аппетит, перистальтику кишечника, угнетает патогенную микрофлору кишечника и способствует образованию нормальной микрофлоры, стимулирует сердечную деятельность, нормализует обмен веществ, препятствует накоплению лишнего холестерина в крови, снижает кровяное давление, замедляет сердечный ритм, увеличивает амплитуду сердечных сокращений.

Благодаря содержанию фитонцидов она проявляет противоглистное и антимикробное свойства.

Есть мнение, что противоатеросклеротическое свойство черемши более выраженное, чем у чеснока.

В народной медицине черемшу рекомендуют при цинге, атеросклерозе, при различных кишечных инфекционных заболеваниях, поносах, лихорадке, ревматизме, радикулите, как антимикробное и противоглистное средство, для стимуляции аппетита, снижения кровяного давления, профилактики гриппа, разжижения мокрот при бронхитах, при катарах желудка и кишечника, как кровоочистительное средство при фурункулёзе.

Для наружного применения луковицы черемши натирают на мелкую терку и кашицу прикладывают для лечения гнойных ран, трихомонадных кольпитов, микозов, гнездового лишая, для стимуляции роста волос.

Страницу подготовила Мария АФОНИНА.

За дядю Стёпу спасибо. Но причём тут Омск?

В Омске будет установлен бюст Сергея Михалкова, который никогда не бывал в нашем городе.

Комитет по социальным вопросам Омского горсовета поддержал предложение установить в городе бюст поэта Сергея Михалкова. Об этом сообщила «Красному Пути» руководитель пресс-службы ОГС Ирина Серебренникова.

С инициативой увековечить в городе память соавтора Гимна Российской Федерации и широко известных детских стихов выступила ГТРК «Омск», одобрила ее топонимическая комиссия. Поэт действительно был известен целому ряду поколений. Тем не менее эта идея вызвала недоумение *(см. http://bk55.ru/news/article/97517/ http://www.omskinform.ru/news/105277).* Каким образом культовый детский поэт советских лет связан с Омском: никто не припомнит, чтобы он хотя бы раз здесь бывал или упоминал его в своем творчестве. **Связь тут прослеживается только опосредованная – через его сына режиссера Никиту Сергеевича,** который, в отличие от отца, не раз наведывался к нам, поскольку входит в круг друзей бывшего омского губернатора Л.К. Полежаева и его первого зама, ныне депутата Госдумы А.И. Голушко *(об этой крепкой дружбе неоднократно писали местные и федеральные СМИ).* Под покровительством последнего несколько лет проходит в Омске Национальный фестиваль кинодебютов «Движение», президент которого – сын режиссера Артем.

Два года назад Никита Сергеевич признался на пресс-конференции, что «любит омскую охоту». Омичи знают, что **он охотится в угодьях Андрея Ивановича,** друзья которого сплошь люди знаменитые и влиятельные: министр культуры РФ Владимир Мединский, телеведущий Леонид Якубович, Аркадий Абрамович – сын Романа Аркадьевича... Возможно, именно этими обстоятельствами и объяснятся то, что напротив городского Дворца детского творчества намечается установить бюст автора «Дяди Степы».

Иначе это объяснить трудно, поскольку есть немало поэтов, оставивших в русской литературе не меньший след (хотя, быть может, и не столь статусных). В Омске долгое время прожили Леонид Мартынов, Павел Васильев: город в их стихах, заметках и письмах; Омску посвятил знаменитую песню «Где-то есть город...» Роберт Рождественский; здесь прошла вся жизнь поэта и музыканта Егора Летова. А известный омский детский поэт Тимофей Белозеров? Никто из этих авторов в Омске почему-то бюста не удостоился. Если ставить его детскому поэту не омскому, почему не Корнею Чуковскому, например?

Изготовление и установка бюста автора «Дяди Степы» будут, как заявлено, произведены за счет Российского военно-исторического общества.

Георгий БОРОДЯНСКИЙ.

От редакции «Красного Пути». Столько в городе и стране кричащих проблем, нам же навязывают проекты, далекие от насущного.

Повелители телеэфира

Практически все наши читатели являются постоянными телезрителями. Но задумывались ли вы, кто контролирует ведущие российские телеканалы?

У кого первая кнопка

Первый канал, переживший за последние два десятилетия целую череду владельцев и руководителей, теперь работает под юридическим лицом АО «Первый канал». Согласно открытым источникам, на 38,9% канал принадлежит государству в лице Росимущества. Также у Росимущества, помимо доли в «первой кнопке», есть и телеканал Russia Today (через «РИА Новости»). Еще 24% акций Первого канала – у «ОРТ-КБ» Романа Абрамовича.

А блок-пакет *(обладатель такого пакета может блокировать большинство решений совета директоров)* – у «Национальной медиагруппы». За вывеской «Национальная медиа-группа» (НМГ), если верить официальному сайту компании, скрывается объединение медийных активов «металлургического короля» Алексея Мордашова («Северсталь»), основного акционера банка «Россия» Юрия Ковальчука, загадочного и богатого представителя российского ТЭК ОАО «Сургутнефтегаз» и страховой группы «СОГАЗ» *(дочерняя компания «Газпрома»).* Председателем совета директоров «НМГ» работает известная гимнастка Алина Кабаева. Отметим в этом объединении Юрия Ковальчука – соседа В.В. Путина по дачному кооперативу «Озеро».

А популярные телеканалы чьи?

Рейтинговый федеральный канал ***«Рен ТВ»*** *(считается, что название появилось от имени его создателя ИРЕНы Лесневской).* Юридическое лицо канала – ООО «Акцепт». Здесь программу и политику определяет та же империя «Национальной медиа-группы» – ее доля составляет 82%, а оставшиеся 18% принадлежат АО «СОГАЗ Тауэр», являющейся стопроцентной дочкой АО «СОГАЗ» – «дочка» Газпрома. В числе медиаактивов «Национальной медиагруппы» также ***«Пятый канал»*** (72,4%), ***«Русская служба новостей»*** (100%), газеты ***«Известия»*** (98,32%), ***«Спорт Экспресс»*** (75%) и ***«Metro-Петербург»*** (100%).

А теперь обратим внимание: бывшие «дочки» Газпрома находятся под контролем банка «Россия», крупнейшим акционером которого (30,4%) является все тот же Юрий Ковальчук. Третий по активам банк страны, мощная страховая группа, ведущие предприятия атомного машиностроения, судостроения, нефтехимии и несколько федеральных телеканалов. Такому джентльменскому набору может позавидовать любой олигарх, а ведь это еще не полный список. Нити управления этой империей ведут в трехэтажное здание стиля модерн в тихом центре Петербурга. На доме – флаг и герб Королевства Таиланд. Хозяин «домика» и есть Юрий Ковальчук, почетный консул Таиланда.

Сегодня «Россия» распоряжается активами суммарной стоимостью больше 15 млрд долларов. Помимо промышленных и финансовых компаний «россияне» контролируют серьезный политический ресурс – крупнейший в России медиа-холдинг «Газпром-Медиа», который **управляет телеканалами – *НТВ, ТНТ, ТВ-3, «Пятница!», ТНТ-4, «Матч ТВ», «Петербург – 5-й канал», «2х2».***

В числе других активов «Газпром-Медиа Холдинг» – радиостанции ***«Авторадио», «Детское радио», Comedy Radio, Like FM, Relax FM, радио «Романтика», NRJ, «Эхо Москвы», «Юмор ФМ», журналы «Семь дней ТВ-Программа», «Караван историй».*** Помимо этого, «Газпром Медиа» владеет оператором спутникового телевидения ***«НТВ Плюс»*** и продюсерскими компаниями.

Что в остатке

Популярные российские телеканалы ***«Россия 1»*** и ***«Россия 24»*** контролирует государственный холдинг ВГТРК. Этот же холдинг с 2004 года владеет 16% акций канала ***Euronews.*** Среди других владельцев телекомпании – France Televisions, итальянский RAI, турецкий TRT, швейцарской SSR.

Любимый многими омичами телеканал ***«Звезда»*** работает под контролем Министерства обороны РФ.

«ТВ Центр» со времен Юрия Лужкова является главным рупором мэрии Москвы. Мало что изменилось и сейчас.

Что касается российских городов-миллионников, то в большинстве регионов первое место по рейтингам занимают региональные представительства ВГТРК. К таким регионам относится Санкт-Петербург (рейтинг 1,3%), Екатеринбург (1,4%), **Омск (1,3%),** Волгоград (рейтинг 1,6%), Уфа (0,9%), Нижний Новгород (1%), Самара (2%), Новосибирск (1,7%), Челябинск (1,6%), Ростов-на-Дону (1,7%), Воронеж (1,3%), Ижевск (0,8%), Саратов (1,2%).

Омский телеканал ***«Антенна 7»*** с рейтингом 0,6% на 80% принадлежит Валерию Кокорину, депутату Заксобрания Омской области и директору строительной компании «АСК». Он же называется и владельцем «АСК» со стоимостью активов в 6 млрд рублей. По данным сайта компании, она построила, помимо объектов в Омске, в Ханты-Мансийске храм во имя Воскресения Христова, в Новосибирске – Gorskiy City Hotel.

Ну вот теперь вы знаете, кто распоряжается вашим свободным временем, манипулирует вашим сознанием и настроением, почему на Первом канале Малахов, а на НТВ – сплошные детективы. И почему ни один из названных телеканалов никогда не будет защищать ваши интересы.

Анна ЧАЛАЯ.

Приметы Омска

Блошиный рынок

Три десятилетия оставили много отметин. Одно из них – развитие рыночных объектов (отношения-то рыночные). И развелись они по городам и весям России – придорожные, дикие, блошиные и пр.

Когда торгуют излишками продукции со своих садов и огородов, это понятно, промыслу много лет, но в настоящее время в продажу пускается то, что осталось от критикуемого наследия – приобретенного в советское время. Выставляются вещи не первой свежести, но лишняя копейка в семейном бюджете не помешает, сыграет свою службу в деле по «поддержанию штанов» в условиях повальной нищеты.

Вот и в 300-летнем Омске, именуемом и «третьей столицей», и центром нефтехимии, и форпостом оборонной промышленности, одной из достопримечательностей является суматошный блошиный рынок, работающий по выходным дням. Когда-то у нас была известна «барахолка» в Чкаловском поселке, но после ее перенесли к «Хитрому» рынку, а теперь она осела между цехами и училищем МПО им. Баранова и администрацией Октябрьского округа. Площадка (почти под окнами окружной администрации) каждую субботу и воскресенье собирает десятки людей, желающих продать-купить что-то для дома и семьи: одежду и обувь, радио- и автодетали, печатную продукцию, продукты питания и пр. Все это раскладывается прямо на земле, в лучшем случае развешивается на деревьях и капотах машин. Неприглядный вид товара не мешает реализации.

В условиях антисанитарии, без воды, пищи и туалета обитатели блошиного проводят почти полный рабочий день – 6–7 часов. Отношения здесь строятся на принципах доверия и некоего «купеческого» слова, а потому полиция не особенно вдается в деятельность рынка, равно как и окружная власть, коей лишь бы не кричали под окнами и не отрывали от дел государственных.

Большинство торговцев – бывшие рабочие омской «оборонки». ПО им. Баранова, ПО «Полет», ПО «Омскшина»... Среди товаров, разложенных и развешенных, можно, кстати, видеть узлы и запчасти продукции омских предприятий, ставших с приходом перестройки ненужными. Хотя под эту характеристику (ненужные) подпадают и те, кто выступает в роли продавцов, и покупатели. Прежде высококлассные специалисты, чья продукция крайне ценилась, ныне унижены вынужденные подобным образом добывать хлеб насущный.

А вот как сами обитатели «блошиного» объясняют свое «увлечение».

Василий, продавец бытовой техники:

– А куда денешься? Чем гноить в шкафу и подполе, лучше продать, лишняя копейка не помешает. Радиодетали всегда в цене, кому нужна «фирма» идут в магазин, но там в разы дороже, а у меня и дешево и сердито!

Ирина, продавец ремней:

– Здесь никто никому ничего не навязывает. Можешь пойти в магазин, но там цены бешеные, а у меня по-божески. Ремень – вещь нужная, поэтому берут охотно.

Откуда торговцы берут товар, говорить частенько отказываются.

Жизнь продолжается...

Олег КУЗНЕЦОВ.
Фото Анатолия АЛЕХИНА.

(№14) В ЗАСАДУ!

ЗАДАНИЕ №1

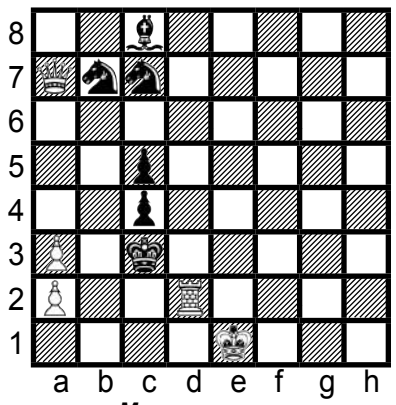

Мат в два хода

ЗАДАНИЕ №2

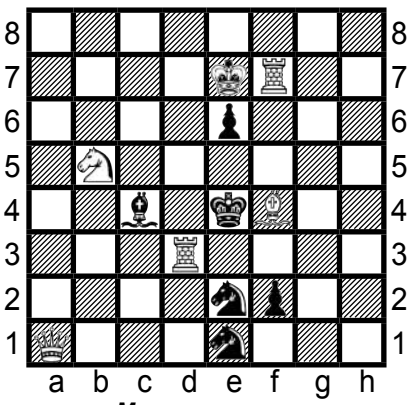

Мат в два хода

ЗАДАНИЕ №3

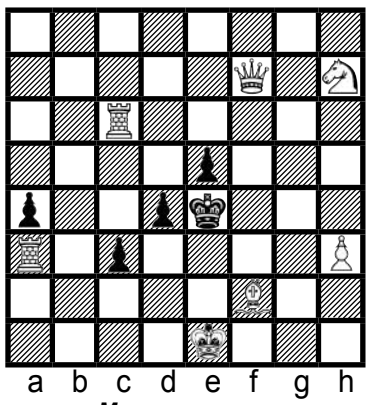

Мат в два хода

СВЕРЬТЕ РЕШЕНИЯ (№13) Задание №1. А. Грин, 1964. Cf1! **Задание №2**. Я. Гартонг. 1. Ce4! **Задание №3**. М. Липтон, 1986. 1. Cd4!

АНЕКДОТ В НОМЕР

ЛИБЕРАЛ, ОДНАКО

Медведев:

– Нам нужно уменьшить напряженность в обществе и где-нибудь да как-нибудь в мировую экономику встроиться...

Народ:

– За счет чего?

Медведев:

– Нет, я, знаете ли, экономист-либерал... Я не знаю, за счет чего. Я знаю, за счет кого...

ВСЁ ПРОСТО

На совещании в Кремле по поводу повышения пенсий.

– Какой крайний срок добавки поставить?

– Ставь 31-е.

– 31-е? Нормально, а успеем?

– Успеем, конечно. Просто месяц не указывай.

КАЖДОМУ – СВОЁ

Путин призвал дать возможность каждому человеку в России открыть свое дело. Пока не знают, кому поручить, Следственному комитету или Генпрокуратуре.

ВЫКРУТИЛСЯ

– Г-н Навальный, вы ведь обещали всем незаконно задержанным по 10 тысяч евро.

– Да. Но митинг не был санкционирован. Вас задержали законно.

КРОССВОРД

ПО ГОРИЗОНТАЛИ: 1. К нему подкова прибита. 5. Традиционный театр Японии. 8. Рукотворный сувенир. 9. Тренировки на плацу. 10. Инструмент для обработки камня. 11. Шикарный автомобиль. 12. Картина, написанная на стене. 14. Пригород на Руси. 17. Цифра на майке бегуна. 21. Владыка церковного округа. 22. Омский футболист, бронзовый призер чемпионата Европы. 23. Вересковый кустарник. 25. Длинная охотничья плеть. 27. Хозяин холопа. 29. Прибалтийское государство. 31. Замужняя француженка. 35. Ответ на головоломку. 36. Право просмотра архива. 37. Богатый феодал на Руси. 38. История болезни. 39. Безмятежный сон в операционной. 40. Углубление в стене.

ПО ВЕРТИКАЛИ: 1. «Дождь» из горных обломков. 2. В честь его названа главная омская библиотека. 3. Немилость властелина. 4. Природный запас. 5. Деньги государства. 6. Редкий экземпляр. 7. Иудей для православного. 13. Оружие каратиста. 15. Искусство фигурок из бумаги. 16. Юморист Аркадий ... 18. Покрытие судна. 19. Озеро в Армении. 20. Забота о сироте. 24. Первый председатель отдела Чрезвычайной комиссии в городе Омске, чье имя носит одна из улиц. 26. Начальник омской Красной гвардии, член Омского Совета рабочих и солдатских депутатов, в честь которого названа улица в Омске. 28. Длинный список. 30. Ранение на производстве. 32. Благодушный человек. 33. Драгоценный камень. 34. Изюм из белого винограда.

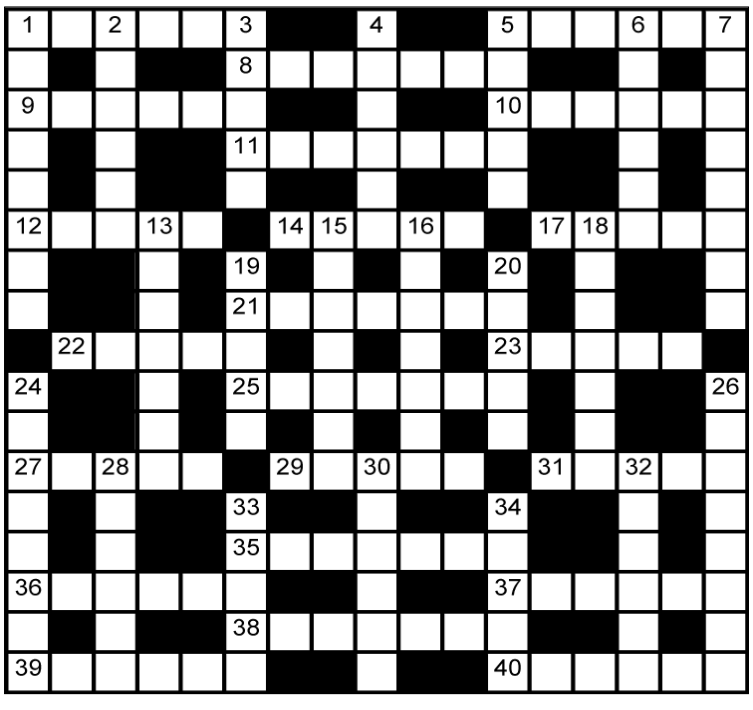

ОТВЕТЫ НА КРОССВОРД, ОПУБЛИКОВАННЫЙ В №13

ПО ГОРИЗОНТАЛИ: 1. Кедр. 3. Подпись. 7. Атом. 12. Леопард. 13. Георгин. 14. Аорта. 15. Блинов. 16. Омичка. 21. Космонавт. 23. Арека. 24. Розга. 25. Форвард. 26. Слуга. 28. Пресс. 30. Эпиграмма. 31. Иванов. 33. Стасов. 35. Тиски. 38. Требуха. 39. Грейдер. 40. Альт. 41. Атрибут. 42. Фойе.

ПО ВЕРТИКАЛИ: 1. Кулебяка. 2. Дроги. 4. Орда. 5. Пирр. 6. Сага. 8. Тягач. 9. Мансарда. 10. Запонка. 11. Досмотр. 17. Условие. 18. Конверт. 19. Макраме. 20. Редут. 22. Узбек. 26. Солистка. 27. Аэробус. 28. Партнер. 29. Суеверие. 32. Авель. 34. Судно. 35. Такт. 36. Сити. 37. Иглу.

БЕСПЛАТНЫЕ ОБЪЯВЛЕНИЯ

ПРОДАЮ

● кв.-студию, 20 кв. м, с/у совм., счетчики на свет, воду. Документы готовы. Чистая продажа. Тел. 8-950-212-38-95;

● 1-комн. кв. по ул. 3-я Кордная, 5/5, пан., 30 кв. м. Тел. 57-86-17 (зв. после 21 ч.);

● 1-комн. и 3-комн. квартиры и дачу; или меняю на благоустроенный дом в Омске, без посредников. Тел.: 8-908-805-45-21, 8-962-033-03-39;

● 2-ком. благ. кв. в пос. Иртышский (в 20 км от Омска), 2 эт., 48 кв. м, изол. комн., с/у разд., лодж., кухня 7,5 м. Тел. 8-950-793-59-19;

● 3-комн. кв. на ст. Пикетное Марьяновского р-на, 61 кв. м, провед. вода, канализ., отопл., приусад. уч. Тел. 8-908-794-98-59;

● 3-комн. кв. в с. Хомутинка Нижнеомского р-на, 57 кв. м, баня, х/п, зем. уч. 20 соток, летн. водопр. Тел. 8-950-789-00-40;

● 3-комн. благ. кв. в р.п. Любинский, 71 кв. м, на усадьбе 14 соток, газ. отопл., погреб 5 м, все х/п, баня. Тел. 8-962-046-48-76;

● 3-комн. кв. в Ленинском АО г. Омска, 3/3, кирп. дом, 60,9 кв. м + ячейка в подвале 10 кв. м, балкон, ПВХ, алюм. радиаторы, счетчики. Тел. 8-950-335-06-17;

● 3-комн. кв. в Омске по ул. Труда – пан. дом, 4-й эт., 60 кв. м. Тел. 8-908-109-03-35 (Валерий Михайлович);

● 3-комн. дом в с. Колосовка, водопр., кирп. гараж. Тел. 8-913-681-07-29;

● дом в г. Тара, 97,8 кв. м, 1-й эт., летн. мансарда, 4-комн., кух., туалет, ванная, водопр., центр. отопл., погреб, кирп. гараж на 2 авто со смотровой ямой, зем. уч. 17,4 сотки. Тел. 8-913-604-18-28;

● дом в р.п. Большеречье, 96 кв. м, канализация, водопр., вод. отопл; гараж, баня, 5 соток земли. Тел. 8-908-792-11-05;

● рубл. дом в Усть-Ишимском р-не, с. Большая Бича – комната, кухня 35 кв. м, сени рубл. 12 кв. м, русская печь с плитой, баня, 25 соток земли. Все в х/сост. Тел. 8-983-522-93-91 (Николай Дмитриевич);

● дачу в СНТ «Тепличный-3», 6 соток в собств., с мебелью, бол. веранда, электр., водопр., трот. пл., все посадки, 2 емкости, шланги (для полива). Тел. 8-913-142-93-57;

● сад. уч. в СНТ «Родник» по Сыропятскому тр., 607 кв. м (в черте города), земля в собст., есть все посадки, водопр., электр., туалет, автобус круглогодично. Тел. 8-908-111-63-62;

● дачу в Николаевском массиве «Озерная-2», 1008 кв. м, 25 кв. м домик из бруса, кирп. погреб, водопр., электр., все посадки. Тел. 8-904-828-78-39;

● дачу в СНТ «Молния» в черте города, 2 эт. кирп. дом, зимн. прожив., электр. кругл. год, водопр., х/п, колодец, погреб. В собств., межевание. Тел. 8-908-793-77-48 (Владимир Иванович);

● дачу 9 соток, в СНТ «Урожай», домик, дровян., водопр., колодец. Тел. 8-913-151-21-94;

● дачу на Входной (мкр Ребровка), домик, все посадки, мет. ограда, туал., сарай, погреб, свет, ТВ. Тел. 8-904-588-87-96 (Клавдия Гавриловна);

● зем. уч. в селе Новомосковка, 24 сотки в собств. под ИЖС, хозблок на 90 кв. м, электр., колодец, посадки. Тел. 8-904-074-62-68;

● комплект для колодца (3 кольца, дно, верх, крышка люка); ст. маш. «Сибирь», б/у, ст. маш. «LG», автомат, б/у; холод. «Саратов», б/у; сейфы желез. (2 шт., р. 1.70х0,7х0.6 м); 2-контурн. газ. котел (корейский), б/у; кенгурятник; телеаппаратура, б/у; 10-жильн. телеф. кабель (50 м); тележку к мотоблоку; двигатель к мотоблоку «Каскад» в комплекте, б/у; рамы дер. , р. 2,5 х 1,5 (9 шт.); электр. триммер, б/у; шв. нож. маш. «Подольская» (со столом), б/у; бочки желез. 200 л (4 шт.). Тел. 8-913-672-84-14 (Галина Ивановна);

● щебень, уголь, керамзит, песок, глину, землю, мраморную крошку, опилки. Доставка. Тел.: 59-28-41, 8-904-320-55-22;

● а/м з/ч: капот на «М-2140», нов.; два колеса в сборе на «ИЖ» «полуснежок», резина «ИЖ» шипов. «снежок» пороги на «Волга-21»; насос для полива огорода «бензиновый». Тел. 8-913-142-93-57;

● настенные часы «Густав Беккер» в рабочем состоянии. Тел. 8-965-873-56-17;

● мешки колостомные (20 руб. за шт.); нагреватель «Elenberg», нов. (1000 руб.); магнитофонная приставка «МП-122», нов.; дубленку жен., зим., б/у, р. 48-50 (500 руб.); сапоги жен. зим., р. 38, 40 (500 руб.). Тел.: 8-908-801-44-39, 31-78-87;

● журналы: «Преодоление» №2, 4; «Литерат. ковчег», №28. Тел. 8-951-411-43-53 (Ирина);

● журналы «Человек и закон» 1976–1991 гг. и «Советская милиция» с 1990–1993 гг.; советские пластинки с концертом А. Райкина. Тел. 8-951-415-57-55 (Михаил);

● перину, 4-конф. газ. плиту с баллоном, унитаз, 3 л банки. Тел. 73-15-05;

● шв. маш. «Чайка» с электроприводом, на тумбочке, телевизор Thomson. Тел. 8-913-158-04-24;

● книги: Больш. мед. энцикл. (БМЭ, 36 т.), энцикл. «Жизнь животных», «Жизнь растений», «Атлас анатомии человека» (3 т.). Тел. 8-908-801-44-39.

КУПЛЮ

● елочные украшения времен СССР. Тел. 32-51-33;

● мотоциклы, мопеды, старые фотоаппараты, радиоприемники, радиодетали, монеты, значки. Тел. 8-960-983-07-14.

СДАЮ

● в Омске 2-комн. благ кв. по ул. Нефтезаводская (ост. «Ермак»). Тел. 8-965-871-76-34;

● 2-комн. кв. в р-не маг. «Весна» (г. Нефтяников), 10 тыс. руб. в мес. (свет, интернет оплачивают квартиранты), косметический ремонт, частично мебель. Тел. 8-960-996-02-09;

● квартиру, без посредников. Тел.: 8-908-805-45-21, 8-962-033-03-39;

● или меняю комнату 16 кв. м в Омске (Нефтяники) на жилье в сельской местности в радиусе 50 км от города. Тел. 8-950-215-21-63;

● 3-комн. кв. в Ст. Кировске (ост. «Техникум»), недорого. Тел.: 8-908-795-74-09, 8-962-034-22-27 (зв. 18-21.00).

РАЗНОЕ

● изготовлю окна, двери, балконы, лоджии ПВХ от завода-изготовителя. Замер бесплатно. Пенсионерам скидки. Тел. 48-55-95;

● ворота, художественная ковка, перила заборы, лестницы. Тел. 8-904-324-99-52 (Игорь);

● автогрузоперевозки («Газель» 1,5 т) по г. Омску и Омской обл., опытн. грузчики. Недорого. Тел.: 8-960-996-61-69, 8-951-427-30-53 (Сергей);

● защита прав потребителей, консультации, подготовка претензий, исковых заявлений, представ. в суде. Тел.: (3812) 59-94-44, 8-908-794-80-54.

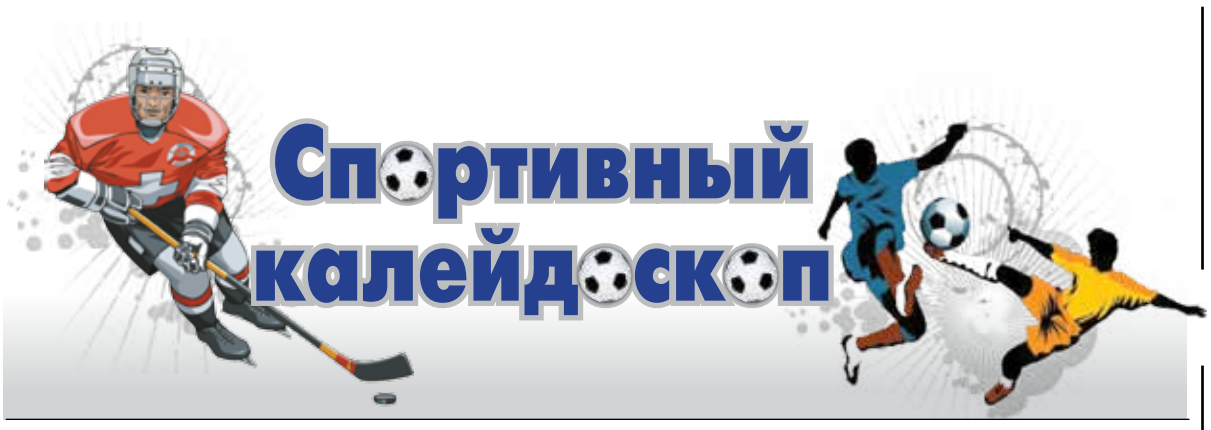

Акробатика

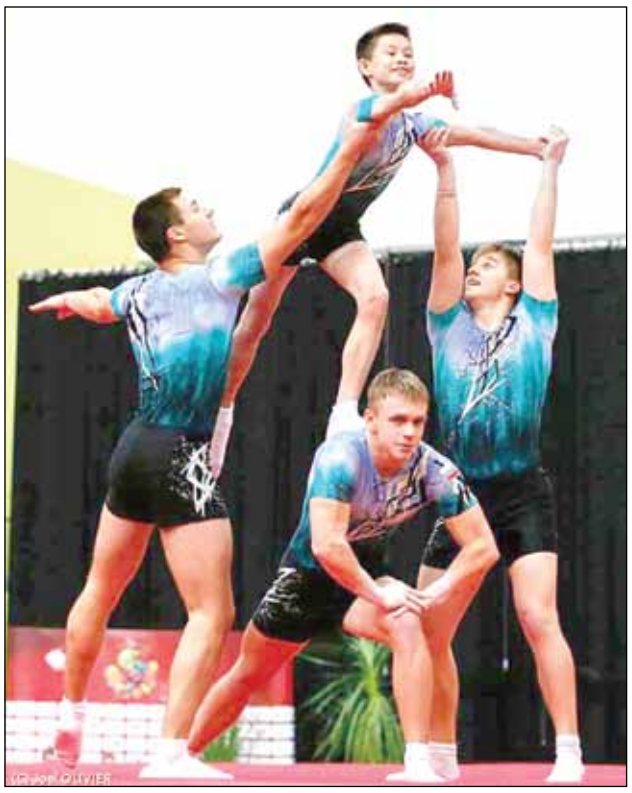

Великолепная четвёрка

Знаменитая четверка акробатов — чемпионов Европы — в очередной раз подтвердила класс, став лучшей и в Омской области.

Мастера спорта международного класса, чемпионы Европы Ирлан Ибраев, Анатолий Вольф, Игорь Тарапат и Никита Жестовский ожидаемо стали сильнейшими среди мужских групп на чемпионате Омской области по спортивной акробатике.

Победа им далась только «на классе». В этом олимпийском цикле введены новые правила судейства, что повлияло и на исполнение сложных элементов, и на оценки техники, и на то, как судьи теперь оценивают артистизм. Пришлось привести в соответствие новым требованиям свои программы, а это непростой процесс.

Среди женских групп победу одержали Асель-Багизаева, София Сорока и Елизавета Бедрина.

Александр Самойлов и Дмитрий Пуцарь стали чемпионами Омской области среди мужских пар.

А в смешанных парах лучшими были Капитолина Хуснуллина и Ярослав Сорокин.

Теперь спортсмены готовятся к чемпионату России, который стартует 24 апреля.

Греко-римская борьба

Шесть наград мемориала Григорьева

В Новоалтайске проходил 47-й Всероссийский турнир по греко-римской борьбе памяти Героя Советского Союза летчика-штурмовика Ивана Ивановича Григорьева.

В турнире, который в этом году получил статус всероссийского, приняли участие 250 борцов из семи регионов России и из Республики Казахстан 2002-2003 годов рождения. Всего за два дня было разыграно пятнадцать комплектов наград.

Представители Омской области завоевали шесть наград разного достоинства. Победителем соревнований в весовой категории до 32 кг стал Даян Нигматов. Серебряные призеры турнира – Руслан Хамзин (до 50 кг), Никита Холкин (до 73 кг) и Владислав Чернявский (до 85 кг). Бронзовые награды завоевали Заурбек Гандалоев (до 47 кг) и Никита Голубович (до 69 кг).

Мини-футбол

Голы на последней секунде

В спортивном комплексе «Авангард» продолжается чемпионат мини-футбольной лиги г. Омска по футзалу «Зима – весна 2017».

Крупно уступив в предыдущем туре лидеру турнира – команде «Бурирам Юнайтед», в седьмом туре команда КПРФ сумела собраться и одержать волевую победу над опытной командой FC Joma Omsk – 6:4 (3:2). Матч получился «валидольным». В начале матча соперники даже вели в счете 0:1, за десять минут до конца матча счет был ничейным 4:4. Но наша команда была все-таки сильней соперников и сумела довести игру до победы 6:4. Интересно, что третий и шестой голы были забиты на последней секунде соответственно первого и второго таймов. Очень важная победа.

После семи туров в активе команды КПРФ стало двенадцать очков (четыре победы и три поражения) и четвертое место в турнирной таблице. Но еще есть шанс побороться за третье место. Для этого в последнем туре нам нужна только победа.

Наша вторая команда КПРФ-2, показав уверенную, содержательную игру, переиграла настырную команду ОмГАУ 4:0 (2:0). После восьми туров она набрала 21 очко (семь побед и одно поражение) и вернула себе лидерство в турнирной таблице третьего дивизиона (дивизион С). В последнем туре наша команда будет встречаться с пока еще действующим чемпионом дивизиона – командой «Рубин». Для победы в чемпионате нам достаточно не проиграть в последнем матче.

Приглашаем болельщиков поболеть за наших. 19 апреля в 21:40 КПРФ – «Автомекс», а 21 апреля в 21:45 КПРФ 2 – «Рубин».

Футбол

До Лондона рукой подать

На крытом манеже «Красная звезда» ребята из восьми детских домов и школ-интернатов Омской области сражались за две путевки в следующую стадию турнира «Будущее зависит от тебя» в двух возрастных группах (2002-2003, 2004-2005 годы рождения).

В результате азартных футбольных противостояний победу в старшей группе (где выступало 6 команд) одержали воспитанники Большеуковской школы-интерната. Ребята не потерпели ни одного поражения в пяти матчах! В младшей группе было заявлено лишь две команды и здесь в следующую стадию попали футболисты омского детского дома №4.

Среди ребят 2004-2005 г.р. лучшим вратарем стала Елена Сорокина (Тарский детский дом), лучшим бомбардиром – Николай Голев (детский дом №4), а лучшим игроком – Кирилл Передня (детский дом №4). У футболистов 2002-2003 г.р. награды в этих же амплуа взяли Алексей Киданов (Колосовский детский дом), Дмитрий Калиниченко (Большеуковская школа-интернат) и Надежда Швецова (школа-интернат №5).

13 апреля в Новосибирске состоится очередной этап турнира «Будущее зависит от тебя», в котором выступят команды из 8 регионов страны. Решающую стадию соревнований с 24 по 28 мая примет Сочи. Победителей турнира ждет лондонский «Арсенал».

Фигурное катание

На омском льду зажглись новые «звездочки»

На лед старейшего Омского ледового дворца спорта СКК имени Виктора Блинова вышли фигуристы из Омской, Новосибирской и Томской областей, Алтайского и Красноярского краев, чтобы побороться за открытый Кубок области по фигурному катанию на коньках «Сибирские звездочки».

В группе III юношеского разряда участвовали около трех десятков фигуристов. «Золото» завоевал и воспитанник клуба Родниной Дмитрий Велидченко.

Победу в группе II юношеского разряда одержала Анастасия Петрухина, также представлявшая Омскую область и клуб Родниной.

В I юношеском разряде соревнования выиграла ее подруга по команде Анастасия Гутова.

Не нашлось равных представителям Клуба Родниной и во взрослых разрядах. Ксения Жолнерчук стала лучшей среди второразрядниц, а Софья Арефьева завоевала золотую награду в соревнованиях группы I спортивного разряда.

Фехтование

Сибиряки обнажили шпаги

Чемпионат Сибирского федерального округа по фехтованию на шпаге прошел в Омске. За медали и путевки в сборную СФО боролись около 130 спортсменов из Омской, Тюменской, Томской, Московской и Новосибирской областей, а также Красноярского края.

У женщин победу одержала Ксения Мехет, оказавшаяся в финале сильнее омской спортсменки Дарьи Дияшиной. Бронзовые награды получили Диана Логинова из Красноярска и Дарья Степанова из Новосибирска.

В командных соревнованиях серебряными призерами стали омички Дарья Дияшина, Валерия Кущей, Евгения Краснова и Дарья Романова. Третье место заняла команда Красноярского края.

В мужской шпаге второе место занял Денис Степанов. Бронзовые награды завоевали еще двое омских шпажистов - Николай Крикорьянц и Егор Гаврилов.

В командных соревнованиях у мужчин наша четверка в составе Ивана Васильева, Сергея Костенко, Дениса Степанова и Евгения Терлеева выиграла бронзовую награду.

Чемпионат Сибири по сабле пройдет в Новосибирске.

Газета «Красный Путь». Выходит еженедельно.
Учредитель и издатель – Омское областное отделение политической партии «КОММУНИСТИЧЕСКАЯ ПАРТИЯ РФ».
Адрес: 644046, Омская обл., г. Омск, ул. Ипподромная, 2а.
Газета зарегистрирована Управлением Федеральной службы по надзору в сфере связи и массовых коммуникаций по Омской области.
Рег. ПИ№ТУ55-00068 от 18 декабря 2008 г.

ГЛАВНЫЙ РЕДАКТОР А.О. ПОГАРСКИЙ.
Редакционный совет: Д.А. Горбунов, Д.С. Гутенев, Н.В. Журавлев (председатель), Н.И. Куторгин, В.Г. Марач, Н.М. Милосердов, В.П. Отяшкин, Ю.В. Тюленев.

АДРЕС РЕДАКЦИИ: 644046, Омская обл., г. Омск, ул. Ипподромная, 2а.
Тел. 32-50-08, E-mail: iskra_omsk@mail.ru.
Омский ОК КПРФ, ИНН 5503066286. р/сч. 40703810945390140284 в Омском ОСБ № 8634 г. Омск. к/сч. 30101810900000000673 БИК 045209673

Подписной индекс по каталогу 53091.
ТИРАЖ 12 750 экз. ЦЕНА свободная.
Подписано в печать 11.04.2017 г. в 13.00.
По графику в 14.00. Фактически в 13.00.
Отпечатано: ООО «Искра».
Адрес: 644029, Омская обл., г. Омск, пр. Мира, 37, к. 11.
Заказ № 93